EL DIARIO PALENTINO

N.º REFUNDIDO 6.593

Fundado en 1882 y 1896

TELEFONOS
1353 REDACCIÓN
1526 IMPRENTA
1006 ADMINISTRACIÓN

EL DIA DE PALENCIA

Depósito Legal P—2—1958

(Franqueo concertado)

DIRECCIONES
DIRECCIÓN Y TALLERES: MAYOR, 99
APARTADO DE CORREOS, 17

SABADO 7 JULIO 1962

EDICION MADRUGADA

1'50 pts

Presentación de credenciales en el Palacio de Oriente

Madrid.—Con el ceremonial de costumbre presentó las cartas credenciales el nuevo Embajador de Francia en España, M. Armand de Chaila (Foto Europa Press)

La alianza entre Norteamérica y Europa no debe convertirse en un club de "hombres ricos"

Kennedy califica de vital el proyecto de ayuda

Wáshington, 5. — Durante la conferencia de prensa celebrada en la Casa Blanca, el presidente Kennedy se ha manifestado en favor del proyecto de ley que la semana que viene será discutido en la Cámara de Representantes.

Dijo que está seguro de que el programa exige grandes cosas al pueblo norteamericano, pero lo describió como vital para la seguridad de los Estados Unidos y para el mantenimiento de la paz y la seguridad en el mundo libre.

Añadió que gran parte de los fondos están destinados a ayuda militar para los países directamente amenazados y que el resto será concedido en forma de préstamos y no como regalos.

En cuanto se refiere al resto del presupuesto —añadió el presidente Kennedy— baste decir que los Estados Unidos no pueden permanecer inactivos frente a las necesidades de los países en fase de desarrollo.

Kennedy se refirió también a los puntos siguientes:

—Dijo que su discurso de ayer acerca de una declaración de interdependencia dentro de la Comunidad Atlántica, significa que los Estados Unidos consideran esta Comunidad como una fuente de fortaleza. Añadió aún, que la primera tarea que debe realizar Europa es la de completar su propia organización a su propio modo.

—Cuando se resuelva la cuestión de la asociación de Gran Bretaña al Mercado Común —dijo Kennedy— la formación de la Comunidad atlántica podrá moverse a paso acelerado.

—Señaló la necesidad de armonizar las relaciones con los países europeos y por lo tanto entre los Gobiernos de ambos lados del Atlántico, con vistas al futuro. Dijo que no desearía que la Alianza se convierta en un club de «hombres ricos», mientras el resto del mundo ve crecer su pobreza.

—Preguntado acerca de si se van a revisar las relaciones soviético-norteamericanas tras el nombramiento de Foy Kohler como nuevo embajador de los Estados Unidos en la Unión Soviética, el presidente declaró que los Estados Unidos está intentando, por muy diversos caminos, llevar a cabo la política de vivir en paz con todos los países de la tierra.—Efe.

El Presidente de Filipinas, Sr. Macapagal dió por terminada su estancia en España

En Barcelona, desde donde partió para Roma, fue despedido por el Sr. Gual Villalbí

Barcelona, 6.—El presidente de Filipinas, don Diosdado Macapagal, ha salido a las nueve menos cinco minutos de la Diputación Provincial, en cuya Casa de los Canónigos se ha hospedado durante su estancia en esta ciudad.

Momentos antes estuvieron en la residencia presidencial, el ministro sin cartera, señor Gual Villalbí, el capitán general, don Pablo Martín Alonso; el presidente de la Diputación con su esposa, el embajador de España en Filipinas y el embajador de Filipinas en Madrid, el gobernador militar, con una comisión de generales con mando y los diputados provinciales.

En el patio de la Diputación, la banda de música del regimiento de Jaén, que estaba en la Plaza de San Jaime, con una compañía con bandera y escuadra, interpretó los Himnos Nacionales de Filipinas y España.

El señor Macapagal, revistó una sección de los mozos de escuadra, en unión del presidente de la Corporación Provincial, que estaba formada en el zaguán del Palacio de la Diputación.

En la Plaza de San Jaime, el presidente filipino, con el capitán general de la región, pasó revista a las fuerzas militares que le rindieron honores, montando a continuación en un automóvil con dirección al aeropuerto del Prat, donde debía tomar el avión que le conducirá a Roma.

En el primer coche iba el jefe superior de Policía, seguido del coche presidencial y a continuación se formó una caravana de automóviles, en los que iban el señor Gual Villalbí, el capitán general, el presidente de la Diputación, diputados provinciales y varios generales con mando en plaza.

A pesar de lo temprano de la hora y de la lluvia fina que caía sobre la ciudad, en la Plaza de San Jaime y por la Vía Layetana, se congregó numeroso público que patentizó una vez más las simpatías a que se ha hecho acreedor el presidente y su familia durante su estancia en esta ciudad.

Despidieron al presidente filipino en el aeropuerto, el segundo jefe de la Región Aérea Pirenaica, general don Francisco Vives; el capitán general de Cataluña, teniente general don Pablo Martín Alonso; el gobernador civil accidental, don Nicolás Heredia ;alcalde de la ciudad, don José María de Porcioles; presidente de la Diputación y consejero del Reino, marqués de Castell Florite; jefes de los sectores Naval y Aéreo, jefe superior de Policía y general jefe del Estado Mayor de la Región.

Al descender del automóvil procedente de la Diputación Provincial, el presidente de Filipinas, pasó revista a una compañía del Ejército del Aire, que con estandarte, escuadra, banda y música rindió honores, mientras interpretaba el Himno Nacional de Filipinas y luego el de España.

A continuación, el señor Macapagal y su señora se despidieron del ministro don Pedro Gual Villalbí y autoridades de Barcelona, haciéndoles patente su reconocimiento por las atenciones que había recibido durante su estancia en España y dijo que desde el mismo avión enviaría un telegrama de despedida y reconocimiento al Generalísimo Franco.

La señora del alcalde, al despedirse de la esposa del presidente filipino, le hizo entrega de una gran caja de bombones y a los hijos unos artísticos muñecos con trajes típicos españoles.

Por último, el presidente subió al "Ruta de la Estrella de Oriente", nombre que lleva el avión de las líneas aéreas filipinas y desde la puerta del mismo saludó con la mano a las personas que le despedían. A las 9,30 horas el "Viscount" del presidente filipino despegó de las pistas del aeropuerto y tomó altura para enfilar la ruta de Roma.

Acudieron a despedirle también el embajador de Filipinas en España,

(Continúa en última página)

Adenauer con De Gaulle

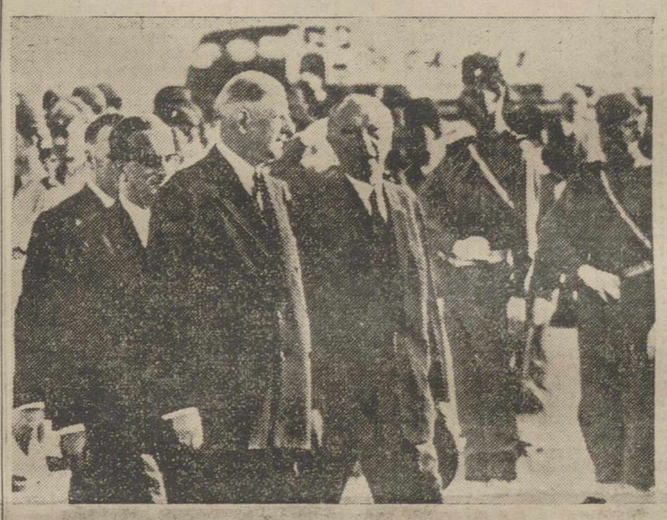

París.—Ha llegado a París en visita oficial, el canciller alemán Adenauer, el cual permanecerá en territorio francés durante una semana. En nuestra foto, Adenauer cuando fué recibido en Orly por el general De Gaulle (Foto Europa Press)

Comunicado conjunto publicado en Madrid y Manila al finalizar la visita de Macapagal a España

Deseo de reforzar los lazos históricos que unen a los dos países

Madrid, 6.—Al terminar la visita a España del Presidente de la República de Filipinas, Excmo. Sr. Diosdado Macapagal, se hace público en Manila y Madrid simultáneamente el siguiente comunicado:

«Invitado por el Jefe del Estado español, Generalísimo Francisco Franco, el Presidente de la República filipina, Diosdado Macapagal, acaba de terminar su visita oficial que ha durado seis días. El Generalísimo Franco acogió al Presidente Macapagal como al representante querido y respetado de un pueblo hacia el cual el pueblo español ha mostrado siempre un afecto especial. El Presidente Macapagal ha declarado, por su parte, que estaba profundamente emocionado por el calor de la recepción que le ofrecieron el pueblo y el Gobierno de España.

En sus conversaciones, los dos Jefes de Estado reafirmaron su deseo de reforzar los lazos históricos que unen a España y Filipinas. Expresaron su creencia de que modalidades nuevas y más prácticas de cooperación entre los dos países pueden ser asentadas sobre la base de estos lazos amistosos.

Reafirmaron la determinación de sus respectivos Gobiernos de incrementar el nivel de vida de sus pueblos, de intercambiar conocimientos técnicos en asuntos económicos y culturales esenciales para el progreso continuo de sus países y de contrastar sus respectivos puntos de vista cada vez que sea necesario en cuestiones que afecten a intereses importantes para ambos, incluyendo aquellos problemas que se presenten en las Naciones Unidas.

Muy especialmente reafirmaron su mutua determinación de combatir dentro de sus respectivas fronteras el peligro del comunismo y en colaboración con otros Estados animados del mismo espíritu, la amenaza que representa el comunismo internacional contra la seguridad y la libertad de los pueblos.

Durante la visita se procedió al intercambio de dos notas:

Una de ellas asegurando a los ciudadanos de ambos países el derecho a la residencia permanente en el otro, condiciones de reciprocidad; y la otra aboliendo los derechos consulares para los visados de turismo y de negocios de ciudadanos filipinos que deseen visitar España y de ciudadanos españoles que deseen visitar las Filipinas.

Se desarrollaron conversaciones sobre la necesidad de completar la negociación de diversos acuerdos que están siendo objeto de estudio desde hace algún tiempo y que se refieren a asuntos de interés mutuo para ambos países. Estos asuntos se refieren a un tratado de nacionalidad basado en lo dispuesto en el Código Civil español y en la Ley de la República de las Filipinas, número 2.639, de 18 de junio de 1960; un acuerdo comercial otorgando determinadas concesiones administrativas y arancelarias a cada una de las partes para ciertos productos de la otra parte, con objeto de establecer un intercambio comercial entre ambas, más amplio y equilibrado.

En el transcurso de las conversaciones, las autoridades españolas se ofrecieron a estudiar la forma de colaborar en el plan económico del Presidente Macapagal. Por parte filipina se aceptó esta oferta, haciendo constar su vivísimo agradecimiento por la misma.

Con el fin de reforzar los lazos culturales entre los dos países, se mantuvieron conversaciones relativas a la necesidad de conceder un cierto número de becas para la formación de profesores de español en Filipinas, así como también un limitado número de becas para filipinos que asistan a la Escuela Diplomática de Madrid. Estas conversaciones incluyeron el estudio de un proyecto, sometido en estos momentos a la consideración de la UNESCO, para el establecimiento, con la colaboración de otros países de habla española, de un centro para la propagación de la cultura hispánica en Filipinas.

Al terminar su visita a España, el Presidente Macapagal, reafirmó de nuevo su determinación, cordialmente acogida por el Generalísimo Franco, de hacer del estrechamiento de las relaciones hispano-filipinas en todos los terrenos, uno de los objetivos principales de su administración».

Han comenzado en Pamplona las fiestas de SAN FERMIN

La animación es extraordinaria

Pamplona, 6.—Han comenzado las fiestas de San Fermín con una animación desbordada. Mucho antes de las doce de la mañana, millares de personas se congregaron en la Plaza Consistorial y en las calles que desembocan en ella para asistir al principio del período oficial de los santermines. En los balcones del Ayuntamiento se encontraban las autoridades y diversas personalidades. Momentos antes de las doce, el presidente de la Comisión de Fomento y teniente de alcalde, dio lectura al pregón de las fiestas y con la primera campanada de las doce dio un vibrante «¡Viva San Fermín!», que fue contestado con clamoroso entusiasmo por la muchedumbre. Al mismo tiempo fue disparado el primer chupinazo anunciador del comienzo de las fiestas y el bullicio y la algazara populares alcanzaron su grado máximo. Las campanas de todos los templos de la ciudad fueron echadas a vuelo y de la Plaza del Ayuntamiento iniciaron el desfile por las calles las bandas de música, gaiteros y chistularis, que interpretando alegres pasacalles han recorrido todas las vías pamplonicas y han llegado hasta los últimos rincones de la capital.

A las doce en punto se hizo alto en el trabajo ,fábricas y talleres y la gente inundó las calles, cobrando Pamplona el aspecto de singular alegría de sus famosas fiestas. La afluencia de forasteros es muy grande. Los trenes llegan abarrotados y por todas las carreteras que afluyen a la ciudad se ven interminables caravanas de automóviles y autobuses con gentes de todas las regiones españolas. Los extranjeros son numerosísimos.

Los mozos visten su clásico atuendo de fiestas: camisa y pantalón blancos, alpargatas y pañuelo encarnado al cuello.—Cifra.

La independencia argelina con signo trágico

Veintiún europeos-siete de ellos degollados-resultaron muertos en Orán

Los musulmanes invaden la catedral de Argel pero la abandonaron sin incidentes, ni pillaje

Ben Bella: "La única cuestión de disputa con Ben Jedda es la destitución de los jefes militares"

LA UNICA CUESTION DE DISPUTA

El Cairo, 6.—El vicepresidente del Gobierno Provisional Argelino, Mohamed Ben Bella, ha manifestado hoy que la única cuestión de disputa en el seno de la dirección nacionalista argelina es la de la destitución de los jefes del ejército de liberación nacional.

Ben Bella declaró al periódico cairota «Al Ahram»: «Mi disputa con el GPRA se centra en un solo punto y nada más. No tiene nada que ver con los acuerdos de Evian o con cualquier ambición de poder, o con una cuestión personal».

«La disputa surgió porque yo creo que la decisión de destituir a los dirigentes del ELN, es un golpe a la vanguardia que llevó el peso de la batalla. Este golpe fue tanto más cruel cuanto que se dió el mismo día de la victoria, siendo así que ésta es la única causa de la disputa que se produce cuando la revolución argelina necesita una completa unidad».

«Al Ahram» dice que Ben Bella permanecerá en El Cairo algunos días para celebrar nuevas conversaciones con el presidente de la RAU, Gamal Abd-El Nasser. Ben Bella se reunió con Nasser durante cuatro horas, ayer.—Efe.

INVADEN LA CATEDARL DE ARGEL, PERO LA ABANDONARON SIN INCIDENTES NI PILLAJES

Argel, 6.—Un numeroso grupo de musulmanes, aplaudiendo y profiriendo sus típicos «yus-yus», ha penetrado en la catedral de Argel, situada en la plaza de Laviegaria, en la parte baja de la Alcazaba.

Mujeres musulmanas con velos, niños, jóvenes, ancianos y soldados han recorrido el templo. Los musulmanes contemplaron las imágenes de Jesucristo y la Virgen, el altar y el coro. Algunos de ellos tomaron algunos objetos y, tras examinarlos, los volvieron a colocar en su sitio.

Quince minutos después, algunos policías musulmanes pidieron a los argelinos que abandonaran la iglesia, lo que hicieron ordenadamente.—Efe.

GUARDIA EN LA CATEDRAL

Argel, 6.—Después de que la multitud de musulmanes invadió la catedral de Argel, fuerzas de policía y soldados de la policía auxiliar musulmana quedaron de guardia a las puertas del templo. El arcipreste declaró a los periodistas que «no se había producido pillaje».

Algunos musulmanes dijeron que la catedral fue anteriormente una mezquita y que «debía ser devuelta».

Se ha anunciado hoy que el arzobispo de Argel, monseñor Duval, ha recibido un mensaje del Papa en el que el Pontífice deseaba prosperidad al nuevo estado y hace un llamamiento para una armoniosa colaboración entre las varias comunidades.—Efe.

EL EJERCITO TOMA POSESION DE LA PREFECTURA DE ORAN

Argel, 6.—El ejército de liberación nacional argelino ha tomado posesión de la prefectura de Orán y ha designado a Suhaha Laruari, conocida personalidad musulmana, como prefecto.

La medida ha sido tomada sin consultar con el ejecutivo provisional argelino de Rocher Noir.

Por otra parte se dice que el capitán Bakhti, dirigente del ejército de liberación en Orán, ha declarado que las fuerzas armadas argelinas habían decidido aceptar los acuerdos de Evian, pero que no reconocen por el momento la autoridad del «parlamento» argelino».

Otras noticias que han llegado a Argel señalan que las fuerzas del ejército de liberación habían ocupado las dependencias de Correos en Orán y habían detenido a varios funcionarios y ciudadanos, todos ellos europeos. —Efe

21 EUROPEOS MUERTOS EN ORAN

Orán, 6.—Todos los establecimientos en Orán permanecen hoy cerrados,

(Continúa en última página)

Colaboradores de DIARIO-DIA

LOS EX

Por Juan APARICIO

La fidelidad ibérica que extrañaba a los romanos, antepasados de la contrapuesta versatilidad italiana, durante los siglos de esplendor español se concentró en esta cuarteta de lealismo individualista: «procure siempre acertalla, — el honrado y principal, — pero si la acierta mal — sostenella y no enmendalla». Tal modo de ser y comportarse en una nación de tribus favorecidas por la orografía, de luchas fronterizas y banderizas en la Edad Media y de guerras civiles fomentadas desde el exterior, contrasta con la flexibilidad diplomática de las potencias rivales, aliándose el francés con el turco o adjurando el pretendiente bearnés su fe calvinista, su credo hugonote, para reinar sobre la católica Francia.

Esa conducta inconstante de los Estados y de los soberanos aparte de otros tratadistas del cinismo político y del acomodamiento moral, tuvo en Nicolás Maquiavelo al ocuparse de «El Príncipe» su expositor más divulgado y consecuente, en el que se inspiraban los gobernantes sin escrúpulos y los intelectuales amedrentados, como después en Federico Niestzche, y al que tradujo y comentó el propio Napoleón Bonaparte, de su misma estirpe itálica, sin precaverse de la posterior y ejemplar traición de sus Mariscales, azuzados a esta felonía por quienes nadaron en todas las aguas turbulentas de la época revolucionaria y guardaron, apostasía tras apostasía, la ropa y prebendas. Es decir, en escala mayor el ex Obispo de Autun, Talleyrant, y en grado menor el ex fraile oratoriano José Fouché.

El renegado y tránsfuga, viniese de donde viniera la conversión, se entonase la palinodia o se cantara popularmente la gallina, nunca lograron prestigio y prez en la España de la hombría cabal, cuyo eje diamantino inflexible revelado en el «Idearium» por Angel Canivet, el espinazo ético de los españoles no se doblega, ni se amolda a las circunstancias propicias. Los posibilistas de Castelar fueron tildados de pasteleros, cuales tampoco disfrutaron de crédito los tibios desplazamientos de algún figurón entre los partidos de la Monarquía y las mesnadas republicanas o las organizaciones obreras. El pollo antequerano, Romero Robledo, no obstante su fachenda y osadía, comparables al nivel hispánico con el desparpajo y el arrojo de Winston Churchill, gozó de idéntica fama veleidosa, porque ambos habían coqueteado con liberales y conservadores, en un hermafroditismo político. Don Pío Baroja me escribió una vez que su humor cambiante no le había empujado a demasiadas posturas públicas, mientras que el antiguo socialista García Cortés había terminado en concejal de Romanones.

Ismael Herraiz, que además de su talento dispone de un observatorio como es Austria, donde tantos renegamientos y metamorfosis le han desgarrado, ha descubierto que la Europa del milagro económico y del Mercado Común es una Europa compuesta fundamentalmente por ex, a la que se suman los ex más arcaicos, como los norteamericanos, ex británicos del siglo XVIII, los iberoamericanos, ex peninsulares del siglo XIX y los afroasiáticos, ex colonos del siglo XX. A la medida intercontinental de estas fluctuaciones, corresponde la pequeña y sucia habilidad de cada sujeto que busca un salvavidas, no sólo cuando el barco se hunde, sino también cuando presiente que debe cambiarse la chaqueta y ser un camaleón variopinto, o un Frégoli con todos los disfraces.

El apellido italiano de ese transformista celebérrimo es un indicio, o más bien un testimonio, semejante al proporcionado por el apellido Susini, del que en Argel hizo la reconversión argelina de la OAS, de cuanto sucede en la Italia postmussoliniana y en su irradiación de la música ligera y de la moda masculina tan ambigua. Aunque no se puede olvidar que Benito Mussolini se pasó del socialismo al fascismo acompañado por varios demócratas cristianos que luego han vuelto al punto de origen y hasta la Presidencia de la República y por los industriales, que en el tiempo presente se dan la lengua con Moscú. Los ex abundan con ubérrima profusión en Italia, con la única disculpa de que ese país sempiternamente ocupado y dividido tuvo que defenderse para sobrevivir y prosperar a base de las máscaras de Arlequín y de la continuidad de la Iglesia.

La proliferación de ex en una Europa vencida por las armas americanas y en un Asia calcinada por la primer bomba atómica, quiere justificarse con la doctrina de abolengo bismarckiano de la «real politik», cuando es más evidente que se trata de un humanísimo oportunismo. Muchos pueden hablarse de tú en el baile mundial de las casacas vueltas del revés, pues si el Gobernador del Estado de Guanabara culpa a Santiago Dantas de haber pertenecido al integralismo brasileño y haber sido un admirador y casi un secuaz del Duce y del Führer en el instante de su dominio, en tanto que en la presente ocasión es un hombre de las izquierdas plutocráticas; asimismo puede sacarse la ficha del denunciante repleta de múltiples contorsiones.

La juventud que no dispone de coyunturas pasadas para persistir en sus trece o ser réproba o acomodaticia, aunque la fisiología animal, con la biología vegetal nos aportan las pruebas de las periódicas mutaciones de la piel, del esquelto y de los tejidos vitales, paralelas a las fases del clima y del espíritu; sin embargo, para su aprendizaje de la existencia se le ofrece una regla segura contenida en nuestro verso clásico. ¿Quiénes son principales y honrados en la zarabanda universal de los ex?

(Exclusivo para PYRESA).

Bahamontes, vencedor en la etapa de ayer

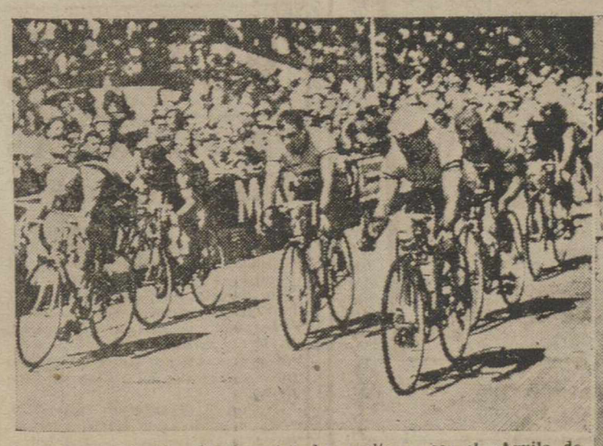

Federico Martín Bahamontes ha vuelto a ser el «Aguila de Toledo» en las etapas pirenaicas de la Vuelta a Francia, coronando en primer lugar todos los puertos, entre ellos el Tourmalet, en la jornada del jueves y venciendo destacado en la etapa del viernes. A la derecha del cliché se ve a Bahamontes durante una de las últimas etapas. En la otra foto —del Tour del Porvenir— aparece el español Momeñe, venciendo al sprint en la etapa de Bayona. (Fotos Europa Press)

(INFORMACION DEL «TOUR», EN 5.ª PAGINA)

M.C.D.2022

PALENCIA AL DIA

"El que en Julio tiene frío..."

Hablábamos ayer del «cierzo», suave, agradable y refrescante, pero la verdad es que el vientecillo norte, se nos volvió áspero a la caída de la tarde y la noche se hizo incluso fría, para que las quejas de los enemigos del calor, no tengan base. Pero como es condición humana la disconformidad, la protesta surgía, ahora, de este «frío de Palencia».

«El que en julio tiene frío es que le falta un tornillo», reza el refranero, desmentido en esta ocasión, porque si frío tenían anoche los «guayabos» que, muy veraniegos, paseaban por la Calle Mayor, no midamos el que pasaron unos improvisados pescadores de cangrejos, que animosos y con ganas de merendar buscaron unos arroyos en las proximidades de la capital y volvieron a casa estornudando... y con los retetes vacíos. Aunque merendar, si merendaron pero fue —según cuentan— unos trozos de jamón regados con buen clarete, que les devolvió el buen humor y evitó el constipado.

La ciudad, en «calma chicha» de noticias pasa así los días, barajando las faenas del tiempo, que suele ser un humorista de los buenos.

Registremos hoy en la actualidad local, sin embargo, la llegada a nuestra capital del ilustre palentino Victorio Macho que estará entre nosotros, con la entrañable emoción que la presencia del genial escultor en Palencia, provoca en él mismo y en cuantos le admiramos.

Los niños y niñas de las escuelas palentinas saldrán, en breve, a disfrutar de un feliz veraneo en las colonias escolares sitas en La Coruña y Santander. ¡Nada menos! Que la playa les sea propicia, y el tiempo se ponga serio, al menos para que el sol y el mar les dé fuerzas para el próximo curso. Aquí seguiremos los que nos quedamos, sin olvidar el jersey. Por si acaso.

VINO SUPERIOR DE COSECHA

De inmejorable calidad y graduación

Se ha reanudado la venta en la acreditada bodega de don NARCISO RODRIGUEZ LAGUNILLA, de Villamuriel

VICTORIO MACHO EN PALENCIA

Hoy informará sobre su monumento a Berruguete

A última hora de la tarde del jueves llegó a nuestra ciudad, nuestro ilustre paisano don Victorio Macho, a quien acompañaba su distinguida esposa, doña Zoilita Barrós de Macho.

En la mañana de ayer, nuestros ilustres visitantes han sido recibidos en su despacho del Ayuntamiento por don Juan Mena de la Cruz.

El objeto de esta visita de Victorio Macho a su ciudad natal ha sido el de traer la maqueta del monumento, que va a ser erigido a otro genio palentino de la escultura, a Berruguete, en la Plaza Mayor.

La maqueta ha quedado en las dependencias del Ayuntamiento, donde el sábado, a las 13'30, Victorio Macho informará sobre las peculiaridades de esta obra a los componentes del Patronato del Museo que lleva su nombre. Hemos contemplado esa maqueta, que permite darnos una idea acabada de la grandiosidad del monumento proyectado, llama de piedra y bronce, de amor y de palentinismo, de entusiasmo sin límites, que todo eso, y mucho más, es cuanto Victorio Macho siente por su patria chica y que tan soberbiamente ha sabido plasmarlo en el sorprendente y majestuoso conjunto escultórico, con el que Palencia va a rendir un tributo de admiración a la figura señera de Berruguete.

Victorio Macho y su esposa departieron largo rato con el señor Mena de la Cruz, a quien acompañaban asimismo su esposa, doña Felisa Aguado de Mena, su hija Mari Tere, el catedrático de Dibujo don Julio Gutiérrez y el periodista.

Nuestro paisano y escultor se hallaba verdaderamente ilusionado con esta obra, que, sin duda alguna, ha de ser en su día, orgullo de Palencia.

ESTILOGRAFICAS DE LAS MEJORES MARCAS, EN I. G. DIARIO-DIA

TEATRO PRINCIPAL

Hoy sábado

¡Sensacional estreno!

De una gran película americana

«PORTATE BIEN»

Dos horas de continuas carcajadas

Estación Experimental Agrícola

PETICION DE SEMILLAS PARA SIEMBRA

Continuando los trabajos de producción de semillas de cereales en beneficio y mejora de las que obtienen los agricultores, que como consecuencia de los mayores rendimientos se benefician con sus cultivos; ya en plena recolección, segada la Cebada Berta, seguimos ahora con los trigos y Avena Suppert.

Desde este momento, hasta el día 31 del mes de agosto los agricultores que les interese, pueden hacer sus peticiones de Cebada Berta y Avena Suppert, así como algo de trigo Dimas, en una simple carta al Sr. Ingeniero Director de la Estación Experimental Agrícola, y a la vista de las peticiones, se distribuirán las cantidades de que disponemos.

La cebada y avena, se entregan normalmente a cambio con el diez por ciento de aumento.

A finales del mes de septiembre, se anunciarán los agricultores y cantidades que se les concede.

El Ingeniero Director, **Ramón Pelay Asín.**

Los exámenes de Reválida Superior

Se han celebrado durante los días 4, 5 y 6 en el Instituto de Enseñanza Media

Centenar y medio de muchachas y muchachos han realizado en nuestra ciudad los exámenes de la reválida de grado superior, cuyas pruebas han concluído en el día de hoy.

Incomprensiblemente, tales exámenes se han celebrado contra reloj, ya que, avisados los alumnos el pasado día 3, el 4 comenzaron las pruebas, con las de aptitud para en la tarde del jueves examinarse, nada menos, que de ¡cinco temas distintos!

Menos mal que la impresión de los examinados es optimista y a la hora de publicarse estas líneas, el tribunal ya ausente, se sabrán los resultados, a un lado ya apuros, nervios y precipitaciones. Con todo ello podemos decir que el curso 1961-62 ha quedado liquidado, para los buenos estudiantes, en nuestro primer centro docente.

Columna del Magisterio

Cerca de medio millón de pesetas con destino a roperos escolares de la provincia de Palencia

La Inspección de Enseñanza Primaria concedió recompensas profesionales a varios maestros nacionales

Próximo a finalizar el curso 1961-62, se está llevando a cabo con extraordinaria celeridad la tarea de adjudicación de ayudas para Roperos escolares.

Reunido recientemente el Jurado seleccionador provincial, estudió con detenimiento las peticiones formuladas por las Escuelas nacionales de doscientas localidades de la provincia, adjudicando las mil doscientas diez ayudas asignadas a esta provincia por el Fondo Nacional para la aplicación del Principio de Igualdad de Oportunidades. Cada una de estas ayudas está dotada con 400 pesetas, haciendo un total de 484.000 pesetas las que han sido destinadas a esta provincia para tales efectos. Estas cantidades serán invertidas en ropa y calzado para los escolares más necesitados en cada una de las Escuelas solicitantes.

En estos días por la Inspección de Enseñanza primaria se está procediendo al envío—a los Sres. Maestros de las escuelas de los 200 pueblos que han solicitado ayudas— de breves normas, consistentes en la comunicación de la cantidad de ayudas a los alumnos que verdaderamente lo necesiten más. Un trámite sencillísimo y rápido que los Maestros de la provincia cumplirán con exactitud antes de las vacaciones estivales.

Asimismo se ha procedido hace unos días al envío de las nóminas de las ayudas de Roperos escolares correspondientes a 1961; los Maestros devolverán rápidamente tales nóminas firmadas, para hacer efectiva la cantidad correspondiente.

RECOMPENSAS A LOS MAESTROS NACIONALES. — Recientemente se ha reunido el Consejo Provincial de Inspección de Enseñanza primaria en sesión ordinaria.

Entre los numerosos acuerdos tomados vale la pena destacar los de las concesiones de recompensas profesionales a diversos Maestros y Maestras de la provincia. Fueron otorgados «puntos» a efectos de Concurso general de Traslados, a don Hilarino González del Río, Maestro de Bahillo; y doña Carmen Mena Mena, Maestra de la Unitaria de Niñas, de Congosto de Valdavia. Asimismo se concedieron Votos de Gracias, a propuesta de los respectivos Inspectores de Zona, y como premio a la relevante labor docente al frente de sus Escuelas, a don Emilio Sánchez Seoane y doña Hipólita Martín Cea, Maestros de Valle de Cerrato; don Antonio Porcel, de Herrera de Pisuerga; don Epimaco Gutiérrez, de Porquera de los Infantes; doña Amalia Aizpuru, de Párvulos, de Carrión de los Condes; doña Paula Alonso Gil, de Hérmedes de Cerrato; don Antonio Martínez, de la Unitaria de Niños número 2, de Amusco; y doña Teófila Paredes Llorente, de la de Niñas número 1, de Monzón de Campos.

COLONIAS ESCOLARES. — Se ha comunicado a la Inspección de Enseñanza primaria el comienzo de las Colonias escolares, a las que asistirán este año alumnos de las Escuelas de Palencia, cuyos maestros lo hayan solicitado. Estas Colonias, a partir del verano actual inclusive, están organizadas por el propio Ministerio de Educación Nacional, y a ellas acudirán alumnos del mismo sexo, pero de diversas provincias.

De la capital, las niñas (veinticuatro en total), asistirán a Santander, y convivirán con niñas escolares de Vitoria y Burgos. Los niños, cerca de cincuenta, asistirán a La Coruña; estos turnos comenzarán en la segunda quincena del actual mes de julio y durarán veinte días.

Posteriormente se hará la selección y adjudicación de ayudas para colonias escolares a los niños de las Escuelas de fuera de la capital.

Es el primer curso en que las Colonias escolares se organizan y controlan directamente por el propio Ministerio; es de esperar que en próximos cursos aumente la cantidad de ayudas, y que serán numerosos los niños y niñas que, de la capital y provincia, acudan a dichas colonias.

EXCURSION DEL MAGISTERIO PALENTINO.—Según informaciones facilitadas por la Inspectora señorita Cantero, la proyectada excursión del Magisterio palentino que en principio se había fijado para estos días de julio, ha tenido que aplazarse —tal vez para septiembre— por la imposibilidad de llevar a cabo el desplazamiento en los días de finales de curso en que, por diversas razones este año, se ha incrementado la tarea administrativa en la Inspección.

Dietario

Sábado 7 de Julio de 1962

SANTORAL. — Santos: Cirilo, Metodio, Fermín, Ilidio, Odón, Apolinio, Willebaldo, Edda, obispos; Nicóstrato, Gastorio, Claudio, Victoriano, Simforiano, Pompeyo, Luciano, Saturnino, Peregrino, Esiquio, Papio, Germán, mártires; Panteno, confesor, Edilburga, virgen. (Misa: Santos Cirilo y Metodio. Color: Blanco).

Sale el sol a las 4'51 horas y se pone a las 19'48 horas. Sale la luna a las 10'4 horas y se pone a las 23'14 horas. Cuarto creciente el 9.

REFRAN: Oveja cornuda y vaca barriguda, no las trueques por ninguna.

EL TIEMPO EN PALENCIA

Barómetro: A las 18 de ayer, 697'4. A las 8 de hoy 699'9. — Temperaturas: Máxima de ayer, 24'2. Mínima de hoy, 10'2. — Dirección del viento: A las 18 de ayer, N. E. A las 8 de hoy, N. E. Humedad relativa media, 61 por 100.

MATERIAL DE OFICINA, EN I. G. DIARIO-DIA

EFEMERIDES. — 1115: Muere Pedro, el Ermitaño. — 1520: Batalla de Otumba. — 1647: Revolución de Masaniello en Nápoles. — 1875: Batalla de Treviño. — 1923: Muere el poeta Guerra Junqueiro. — 1867: Pío IX beatifica a Beato Francisco de Jesús (Francisco Tarrero y Pérez), agustino descalzo que murió mártir en el Japón el 3 de septiembre de 1962.

T.V.E.

PROGRAMAS PARA EL DIA 7

Sobremesa: 2'30, apertura; 2'32, panorama; 2'45, cada semana una historia; 3, telediario; 3'25, el tiempo; 3'30, todos los deportes; 3'50, galería; 4'05, la batalla del mar (documental); 4'35, cierre.

Infantil: 6, presentación; 6'02, Walter y la familia Corchea; 6'25, mi amiga Flicka (telefilm); 6'50, misión secreta; 7'15, casa de muñecas.

Noche: 8, «Guillermo Tell»; 8'30, peña deportiva; 9, telefilm seriado; 9'25, el tiempo; 9'30, telediario; 9'45, reportaje de la Vuelta Ciclista a Francia; 10, programa de humor; 10'05, telesainete; 10'45, gran parada; 11'45, telediario; 12, el destino (telefilm); 12'15, versos a medianoche, momento musical, recuerda; 12'45, cierre.

LETRAS DE LUTO

Se cumple el primer aniversario del joven Juan María Coloma Iñiguez, cuya muerte le sobrevino a la temprana edad de 15 años.

Al recordar tan triste fecha reiteramos nuestra condolencia a sus apenados padres don Felipe y doña Carmen; abuela materna, María Alzúa, tíos, primos y demás familia.

—General sentimiento ha causado la noticia de la muerte de doña Rosalía Doncel Ruiz, acaecida en nuestra ciudad. Las virtudes y nobles sentimientos que la adornaron en vida la granjearon el aprecio y cariño de cuantos se honraron con su trato.

Nos sumamos al dolor de sus deudos y allegados, a la vez que testimoniamos nuestro sincero pésame a sus desconsolados hermanos Librada y Odón Doncel Ruiz; hermana política Luisa López; sobrinos, primos y demás familia.

Cuatro Cantones

Llamada campesina

Desde este mismo ventanal de «Cuatro Cantones» hablábamos hace unos días de la próxima confección del Censo Agrario. Entonces quedaban glosadas a vuelapluma las razones que, más que aconsejar, exigen la realización urgente de esta benemérita tarea.

Indudablemente para nadie es un secreto y, por lo tanto, ello nos releva de mayores comentarios, la transcendencia de un Censo Agrario objetivo, veraz y completo. España anda ahora embarcada en empresas de integración europea y el conocimiento de nuestra realidad agraria, ganadera y forestal es premisa fundamental para tal empeño, en el que nos jugamos, nada más, ni nada menos, el éxito económiso-social de esa verdadera y necesaria integración de nuestras cosas en Europa.

Preciso es que nadie regatee voluntariamente esa colaboración, de cara al Censo Agrario, que por Ley puede exigírsele. Y viene cuanto antecede a cuento de la constitución de las Comisiones Locales del Censo Agrario en nuestros Ayuntamientos.

Es cierto que la mayoría de los pueblos han cumplido satisfactoriamente este requisito, inicial eslabón en la cadena del Censo. Pero...

Siempre surge la excepción. Todavía faltan algunos municipios, mínima parte, desde luego, que no han cubierto este trámite, cuya importancia quedará demostrada cuando se inicien las tareas propias del Censo Agrario. Apenas una docena de pueblos. A ellos, a sus dignos regidores va esta llamada, en la seguridad de que su lapsus ha de ser subsanado sin mayores complicaciones. Que nada halagüeño resulta, por cierto, distinguirse por la incuria o el abandono.

La mejor defensa de los intereses agrícolas de Palencia así lo aconseja.

Fuente de "La Bellota"

La palentinísima fuente de «La Bellota» cayó sin pena ni gloria. Con más pena que gloria, porque fueron las «genialidades» de un gamberro las que dieron en tierra con su roma estructura.

Pero de esto hace mucho tiempo... Lo que pasa es que el verano actualiza, subrayándolas, este tipo de necesidades, entre las que se encuentra la falta de fuentes públicas donde no debieran faltar; por ejemplo, en «El Salón».

Mal que bien la fuente de «La Bellota» cumplía su cometido. Sobre todo, para la grey infantil su minúsculo chorrito de agua constituía un recurso en las tardes de corretear por «El Salón».

Pero un día ya lejano se llevaron la rota fuente. Los obreros municipales cargaron en un camión la quebrada y desgastada columna de la fuente.

Entonces pensamos que su reposición no se haría esperar. Que tal ocurriera era lógico. Las nesidades del lugar así lo exigían. Mas falló la lógica. Nadie contabilizó la ausencia de la fuente o, al menos, no se hizo caso de ello.

El tiempo pasa en vano. La fuente de «La Bellota» no es más que un recuerdo, enraizado en diarias necesidades. «El Salón» no tiene agua potable, porque la otra fuente..., bueno, mejor será no hablar de la otra fuente.

«El Salón» necesita fuentes públicas. ¿Verdad que no es desorbitada esperanza traer esta verdad a cuento, ahora que el calor sigue «pegando», y cuando todos sabemos ya la boyante situación del erario municipal?

En invierno, desde luego, no será necesaria la fuente de «La Bellota».

Más agua

Paradojas y contrasentidos de la vida.

Hace ahora exactamente medio año, en que nuestro periódico publicaba a grandes titulares y con amplísima información gráfica las noticias de la ingrata y palpitante actualidad palentina de entonces.

El tema de las inundaciones.

Agua, agua, agua. Agua por todas partes. En el texto informativo, agua. En las «cabezas» y títulos en general, agua. En las fotografías, agua. En los comentarios y glosas diarias de las secciones habituales, agua.

Agua, por todas partes, como una terrible pesadilla.

Y ahora..., ya ven Vds.; la paradoja.

Hace falta agua.

No hace muchos días que publicábamos un comentario refiriéndonos a la falta del líquido elemento en la fuente existente en el pintoresco paraje denominado «La Caravajala», cerca del Sanatorio de San Juan de Dios.

Pues he aquí que un amable lector (que, aunque lector, leyó erróneamente, pues donde decíamos «La Caravajala» él leyó «La Carcavilla»), nos comunica hoy que le pareció bien que hayamos abogado porque se tomen medidas para que vuelva el agua a fluir por dicha fuente, pero que también hay una estupenda fuente en el Sotillo, que está sin agua.

Y nosotros, como nos parece bien la indicación de este lector, pues he aquí que nos hacemos eco rápidamente de su deseo.

Agua para la fuente del Sotillo.

¡Contrasentido de la vida!

...Pues hace exactamente seis meses (justitos), que en estas mismas columnas decíamos, poco más o menos: «El Sotillo anegado por el agua».

Religiosas

RELIGIOSAS CANONIGAS DE SAN AGUSTIN. — Con motivo de la Fiesta del Santísimo Sacramento, se celebrarán en la iglesia conventual de Religiosas Canónigas Regulares de San Agustín, el próximo día 8, los siguientes cultos:

A las 11'15 de la mañana solemne misa en la que predicará el reverendo señor don Angel Nogales. Y a las seis de la tarde visita a los Altares, terminando con motete y solemne reserva.

SANTUARIO DEL CARMEN (PP. Carmelitas Descalzos)

Mañana, sábado da comienzo la solemne novena en honor de la Santísima Virgen del Carmen.

Por la mañana a las nueve, misa de comunión armonizada.

Por la tarde a las ocho, fiesta eucarística, rosario, sermón y besamanos y canto de la Salve.

Predicará la novena el R. P. Balbino del Carmelo, de la Residencia de Palencia. Los sermones son retransmitidos por la emisora local.

ADORACION NOCTURNA ESPAÑOLA
SECCION DE PALENCIA

La noche del 7 al 8 del presente mes de julio, celebrará en la Iglesia de San Francisco, su Vigilia mensual ordinaria el Turno cuarto de esta Sección.

La Misa comenzará a las cuatro y cuarto de la mañana, a cuya hora estarán abiertas las puertas de la Iglesia.

BRILLANTE ACTO DE CLAUSURA DE CURSO DE LAS MUJERES DE ACCION CATOLICA

El próximo domingo día 8, se celebrará, como ya se indicó en fechas pasadas, el acto de clausura de curso de las Mujeres de Acción Católica. Este año, dicho acto revestirá gran brillantez y tendrá por marco el Cine Rey Don Sancho de nuestra ciudad.

Existe gran expectación y animación ante esta jornada que nos traerá cosas muy gratas, como es la de escuchar la palabra animosa y entusiasta de María Luisa Jolín, que llegará de Valladolid a tal objeto.

Un completo desfile de trajes de señora y señorita se ofrecerá seguidamente. Esta colección de trajes de temporada, será presentada por el acreditado comercio de la elegancia Vogue.

Finalmente se llevará a cabo entre el público asistente una gran subasta de bellos cuadros de pintura de autores palentinos. Germán Calvo ha enviado una artística obra; se trata de un estudio al pastel que representa la Cabeza del Cristo, que constituirá una de sus futuras obras: Carlos Buil ha donado para tal acto una bella acuarela sobre la Sierra de Madrid; el pintor Angel Cuesta ofrece dos de sus obras: un óleo que representa un original bodegón, y otro cuadro con un motivo castellano; Mateo Romero, artífice en su conocida especialidad, envía un cuadro que tiene por motivo una cabeza de caballo; Rafael Oliva aporta algo muy nuevo; se trata de un cuadro a la cera de tema religioso. No abundan estas oportunidades de adquirir tan bellos recuerdos, por lo que es de esperar que el éxito sea total.

Existen, pues, sobrados motivos para que la concurrencia a esta clausura, sea muy grande y el cine Rey Don Sancho presente un animado aspecto.

El acto comenzará a las doce en punto de la mañana del citado domingo día 8.

La Vocal de Prensa

AYUNTAMIENTO

DELEGACION MUNICIPAL DE CULTURA

El próximo domingo día 8, a las once y media, se celebrará en el Campo de la Juventud, el acto de clausura del Curso Escolar de Enseñanza Primaria, procediéndose en el mismo al reparto de premios correspondientes a las Concursos convocados por el Excelentísimo Ayuntamiento y la Delegación Provincial de Juventudes.

Al acto, que será presidido por el Ilmo. Señor Alcalde Presidente de la Junta Municipal, quedan invitados todos los Colegios y Escuelas de Enseñanza Primaria de la Capital.

Palencia, 6 de julio de 1962.

DIARIO DE AVISOS

FARMACIAS DE GUARDIA. — Durante la semana están de guardia las siguientes:

ZONA NORTE: La de don Manuel Arangüena (Barrio y Mier, 14).

ZONA SUR: La de don Antonio de Fuentes Tapis (Mayor, 114).

Independientemente de éstas, permanecerá de guardia permanente la farmacia de don Anastasio Arenal (Paseo del Otero, 19).

REGISTRO CIVIL

NACIMIENTOS. — Antonio Prada San Miguel, de Julián y Juana, Clínica de San José; Emilio Diez Martínez, de Honorato y Julia, Residencia Ramírez.

MATRIMONIO. — Ignacio Miguel Torres, de Valladolid, con María Sonsoles Rafaela Pérez Magdalena, de Palencia.

DEFUNCIONES. — Florencia Garzón Escudero, de 81 años, viuda, Asilo de Ancianos; Aurelia Martínez Ortega, de 83 años, soltera, Santo Toribio, 40.

CUPON PRO CIEGOS

Lista del número premiado del Cupón Pro Ciegos, correspondiente al soteo celebrado el día 5 de julio de 1962.

Premiado con 250 pesetas, número 616. Premiados con 25 pesetas, todos los terminados en 16.

Rincón ameno

PERSPICACIA FEMENINA

De una esposa en lágrimas:

—Sí, estoy convencida. El domingo me trajiste flores, el martes bombones, ayer un perfume y hoy quieres llevarme al teatro... Tú me engañas.

MERITOS INSUFICIENTES

El ministro recibe un día a un amigo que le recomienda calurosamente a un pariente suyo para el que pide que se le conceda una cruz.

—Lo siento —dice el ministro—, pero no ha hecho nada para merecerse esa cruz. Es muy buena persona, lo reconozco; pero nada más.

—Es un santo. ¿Le negarías a mi santo su cruz

—Ciertamente que no; pero no me la pediría para ponérsela en el pecho.

FALTA DE PUNTUALIDAD

En un grupo de empleados de diversas empresas hablaba cada uno de las cualidades de su jefe respectivo.

Uno de ellos que permanecía silencioso fue animado por los demás para que dijese algo, y por fin exclamo:

—Mi jefe es un hombre que llega siempre en punto a la oficina cuando yo me retraso, y que llega con retraso cuando yo he llegado en punto.

ADIVINANZA

Grandes patazas,
chicas manitas,
lindos colores
en mis alitas,
salto, y no sé
dónde caer.

Solución a la Adivinanza de nuestro número anterior: LOS QUE TOCAN LAS CAMPANAS

CRUCIGRAMA

Número 29:

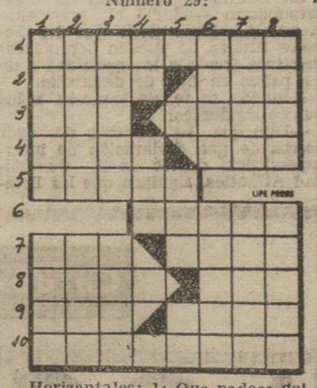

Horizontales: 1: Que padece del hígado. 2: (al revés) Embarcación. Llano. 3: Tratamiento. Vestido. 4: Verbal. Forma del pronombre. 5: Antiguamente: raros. 6: Parecido. 7: Acusativo del pronombre. Planta crucífera comestible. 8: Ligan. (al revés) Plural de letra. 9: Calamidad. Idioma hablado en el Norte de Méjico. 10: Tragedia de Esquilo.

Verticales: 1: Olor muy desagradable. Sacerdote del Tibet. 2: Ciudad de Portugal. (al revés) Familiarmente: mujer nacida en Madrid. 3: Azucarillo. Aposento. 4: Partícula inseparable. Artículo. 5: Nombre especial que tuvo Persia. 6: Sectario 7: Isleta casi rasa. Hispano. 8: Fieras. Antiguamente: alquilan.

Sol. al Crucigrama número 28: Horizontales: 1: Lomillos. 2: Enes. Ere. 3: Ges. Iván. 4: agoS. Elo. 5: Lanas. 6: Lenes. 7: Ama. Lima. 8: Jato. Mil. 9: Aya. Reto. 10: Raspasen.

Verticales: 1: Legal. Ajar. 2: Onega. Maya. 3: Mesón. Atas. 4: iS. Sal. 5: Sel. Ra. 7: Leve. Nimes. 7: Oral. Emite. 8: Seno. Salón.

NO MALGASTE SU DINERO

COMPRE UN ALFA ROMEO PERKINS

GRAN ECONOMIA

GRAN RENDIMIENTO

VEHICULOS ROMEO

BAJO LICENCIAS ALFA ROMEO

(A GAS-OIL)

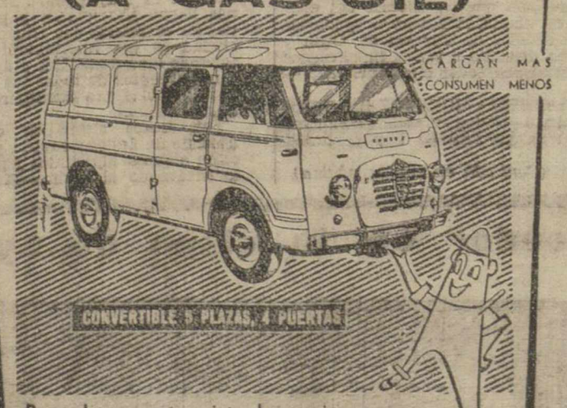

Para el transporte mixto de pasajeros y mercancías. Este vehículo resuelve el problema impuesto por las necesidades de la vida moderna, realizando transportes rápidos y de la más diversa naturaleza.

Infórmese de las condiciones de pago.

FABRICADO POR: FADISA AVILA

AGENCIA

BURGOS, 9.—TELEFONO 2916

PALENCIA

Publicidad ANTOLIN

LO OBTENDRÁ VD. CON UN ROMEO PERKINS

CINE REY DON SANCHO

SABADO: SENSACIONAL ESTRENO

MI MUJER ME GUSTA MAS

Completará el programa:

«ARMAS CONTRA LA LEY»

(Mayores)

M.C.D.2022

Acotaciones a la vida provincial

Cuando muere un maestro

Cuando en un pueblo muere un maestro en plena juventud y en plena entrega, es como si de la fecunda planta de ese pueblo se arrancase o estirpase una briosa raíz.

La planta toda se resiente. El pueblo consciente se mustia y sobrecoge.

Esto ha sucedido hace unos días en Paredes de Nava.

Los vientos de la muerte, entre soles de estío, cuando la vacación se barruntaba, se llevaron la inquietud, la vocación, el brio y la juventud de Antonio Estébanez Payo, maestro nacional de Paredes de Nava.

Era una actual raíz fecundadora de espíritu, que quedó tronchada en la tierra severa y serena de la patria de Berruguete y de Manrique. La planta generosa de Paredes de Nava se ha resentido; las gentes de la noble villa están mustias y angustiadas. Un maestro nacional, trabajador, entregado, cuando sus cuarenta y cinco años estaban a flor de entrega, ha dejado de existir. Cuando se acercaban las vacaciones veraniegas, Dios le otorgó prematuramente las vacaciones definitivas, para ir a gozar del eterno verano —robusto en frutos interminables— que Dios reserva para los que trabajaron briosa y limpiamente durante ese curso multicolor que es la vida de cada hombre.

Don Antonio Estébanez Payo, hombre joven, educador vocacional, caballero de la cabeza a los pies, y del alma al corazón, ha muerto. Una sensible baja en el Magisterio Nacional palentino..., no «marchó» tras haber pasado la línea rígida de la jubilación oficial, sino cuando tenía muchos años por delante para enseñar, para educar, para formar. Dios le ha dado su vacación anticipada...

...Entretanto, en Paredes de Nava anda el dolor verticalmente —como sus torres— como el más expresivo mensaje del amor de los pueblos hacia sus maestros, cuando los maestros —como en la provincia de Palencia— suelen saber entregarse y trabajar.

Fiestas pre-estivales

Fiestas y más fiestas en el mes de junio.

Fiestas y más fiestas cuando comienza julio.

Fiestas para las gentes del campo; brochazos cromáticos sobre la pincelada carmesí de las fiestas normales del almanaque. San Pedro, la Ascensión, el Corpus, San Juan...

Fiestas de despedida, porque el campo espera.

Es la etapa definitiva de la recolección.

Por ello, antes de meterse en «brega», las gentes del campo se entregan al limpio holgorio popular. Es el prólogo de un tarea seria, honda, trabajosa. Por esta razón, quizá, también en septiembre abunden las fiestas locales. Es el epílogo del cansado y vibrante verano.

Fiestas pre-estivales. Fiestas post-estivales.

Y como reflejo de lo que sucede en nuestros pueblos, he aquí que Palencia capital tiene ubicadas sus fiestas principales en estas épocas: cuando falta poco para comenzar el verano, y cuando el verano está a punto de terminar. Ferias y fiestas de Pentecostés; Fiestas y ferias de San Antolín.

Nuestros pueblos ahora se queman en fiestas tradicionales.

Por delante está abierto el ventanal del trabajo agotador, bajo el calcinante sol de nuestras tierras, que abrasa y doblega. Por ello, bien está que ahora se divierta la gente campesina... que tiempo por delante ha de tener para el serio trajín.

Agua en Villalobón

Llega el agua a Villalobón.

Un pueblecito pequeño, privado hasta ahora de tan interesante servicio.

Villalobón ya cuenta con algo tan primordial como es el líquido elemento. Con ello ha desaparecido una auténtica pesadilla para los hombres y las mujeres.

Y es que el agua —aunque en no pocas ocasiones la hayamos tenido que colocar el tremendo sambenito de la censura— es insustituible. No hace falta —para corroborar este aserto— que el periodista se deshaga en consideraciones y razonamientos.

Un pueblo sin agua, es algo así como un tremendo infierno rural.

Un pueblo con agua, tiene ya las puertas abiertas, no sólo a la limpieza y a la higiene, sino también a la prosperidad y a la comodidad.

Por ello en Villalobón es como si anduviese suelta, recién estrenada, esta grata felicidad. Ya hay agua. Una realización más en esta cadena de manifestaciones de la prosperidad española.

Ahora ha tocado el turno a Villalobón. Un pueblecito pequeño, inédito más allá de los linderos provinciales palentinos. Pero un pueblecito donde viven un puñado de familias, que merecían de esta gracia del líquido elemento.

El agua ha llegado.

¿Y para qué hacer más comentarios, si el acontecimiento —como tantos otros— es algo que se comenta solo?

Escuelas de verano

Con el verano se cierran las Escuelas Nacionales.

Pero no se cierran del todo.

Se clausuran las escuelas a efectos docentes.

Pero se abren los edificios escolares, para remozarse, rejuvenecerse y conservarse dignas materialmente.

Un interesante capítulo vinculado a la tarea de las corporaciones municipales. Es el capítulo de la limpieza y blanqueo de locales.

Indudablemente los edificios escolares, en continuo uso durante diez meses consecutivos, necesitan de ser reparados, adecentados, e incluso muchas veces restaurados. Para estos menesteres hay que buscar la época de vacación, con el fin de que las tareas de albañilería o similares no impidan la tarea docente de acción con los niños. Las principales vacaciones son Navidad, Semana Santa y Verano.

En Navidad no es buen tiempo para actividades de este carácter, porque el invierno por nuestra provincia es riguroso. La Semana Santa suele ser vacación breve en duración, y abundante en fiestas inhábiles laboralmente.

Las vacaciones más oportunas para esta misión son, pues, las de verano; son largas, y hace buen tiempo para las faenas de albañilería.

Casi todos los años, al llegar estas fechas, el «Boletín Oficial de la Provincia» publica una Circular del Gobernador Civil recordando a los municipios palentinos este deber del cuidado, aseo, blanqueo y reparado de los edificios escolares. Y a fe que los municipios suelen cumplir bien.

¡Qué estupendo si, al comenzar el nuevo curso, los Maestros, Maestras y alumnos se encuentran con sus escuelas arregladas, blanqueadas, decentes y dignas, y dotadas con buen material y buen mobiliario...!

Bien vale la pena atender este capítulo, para que la tarea escolar se inicie con buen pie.

Cantemisa en Villasarracino

Frescas aún en nuestra memoria, aquellas jornadas entusiastas del pasado año, en las que dos nuevos sacerdotes de esta villa, celebraban su primera Misa, hoy día uno de julio, exactamente en el mismo día de su aniversario, Villasarracino vuelve a vestirse de gala, para celebrar con verdadero entusiasmo el cantemisa de otro de sus hijos.

Una vez más, sobre lo más alto de nuestro esbelto campanario, flota al viento una bandera blanca, mensajera de paz y de amor, y cuyo rasgueteo bullicioso, tiene mucho de plegaria y oración.

Este año es don Arcadio Cuadrado Sendino, Salesiano, el nuevo misacantano, que ha celebrado su primera Misa solemne, consagrando con ella toda su vida al servicio de su santo ministerio.

Fueron padrinos de altar don Teodoro Castellanos, párroco de esta villa. De honor, don Pedro Cuadrado Cuadrado y doña Lucía Sendino de Valles, padres del nuevo misacantano.

Fueron padrinos de manos don Delfín del Río Valles y esposa doña Trinidad García Montero.

Orador sagrado, Reverendo Padre José Fuentes Gamito, Director del Seminario Salesiano de Zuazo de Cuartango (Alava), quien con encendidas y elocuentes frases hizo un extraordinario panegírico al sacerdocio, que fue seguido con gran interés por el numeroso público que llenaba la iglesia parroquial.

A continuación de la solemne Misa celebrada por el nuevo misacantano, ayudado por los sacerdotes de esta villa don Arcadio Andrés y don José Antonio Macho, tuvo lugar el besamanos, en el que desfilaron ante el nuevo ministro del Señor el numeroso público que asistió a la ceremonia.

Es francamente maravilloso cómo esta villa, acostumbrada a estas solemnidades (no en vano lleva la primacía en nuestra provincia en vocaciones religiosas) celebra cada nuevo cantemisa con una mayor solemnidad.

La fiesta no pudo resultar ni más brillante, ni más simpática. Arcos triunfales desde la casa del misacantano hasta llegar a la iglesia, verdes enramadas a las puertas del celebrante, así como a la de los padrinos, sacerdotes y puerta de la iglesia. La calle de la Fuente, residencia del nuevo sacerdote, profusamente engalanada con banderas blancas y azules, así como gran cantidad de bambolinas de variados colores, daban a la calle una animación verbenera, donde el gusto y el entusiasmo por parte de los organizadores daban al conjunto un espectáculo de colorido y de gracia.

A las seis de la mañana se echaron a vuelo las campanas, que unido a los estampidos de los voladores cohetes, anunciaban el comienzo de la fiesta.

En artística carroza, profusamente adornada con flores y ramos, el nuevo misacantano recorrió las calles más principales, acompañado de una corte de chicas y niñas ataviadas con típicos trajes regionales, luciendo sus vistosos mantones de Manila, salidos por poco tiempo a respirar el aire puro, abandonando la oscura mansión de las milenarias arcas; al mismo tiempo que entonaban alegres canciones alusivas al nuevo misacantano.

En suma, que esta villa no escatima esfuerzos ni sacrificios por honrar a sus mejores hijos, y para los que siempre guarda lo mejor de sus galas.

Enhorabuena al nuevo misacantano, a quien deseamos muchos éxitos en su nueva carrera sacerdotal.

MARIANO BLANCO

SUPER-MAQUINA de lavar BRU
De venta en: PASTOR

DESDE DUEÑAS

El Sr. Obispo bendice los centros parroquiales de Acción Católica, impone insignias y reparte los diplomas del certamen catequístico

Hermosa jornada la que hemos vivido, en la festividad de San Pedro y San Pablo, los hombres de Dueñas, los hombres que por la llamada de Dios nos hemos convertido en la vanguardia de su cristiandad, responsables de nuestra misión de apostolado, predilectos testigos de Cristo en todos los ambientes para que con nuestra vida, palabra y acción llena de celo ardiente les saturemos de la doctrina vivificadora de Jesús.

Jornada memorable también para las demás Ramas de A. C., autoridades civiles, masa escolar y para todos aquellos que, llenos de entusiasmo y sana alegría acudieron a nuestra llamada para recibir a nuestro querido señor Obispo que ha tenido la amabilidad, a pesar de sus muchas actividades de este día, de presidir los emotivos actos de la Iglesia y posteriormente bendecir los locales de nuestro Centro Parroquial de A. C.

La desconcertante belleza de nuestro presbiterio, presidido por ese Calvario de Cristo, enmarcado en un gótico purísimo iluminado deslumbrantemente, los sepulcros de nuestros bienhechores del siglo XVI, señores de Acuña, condes de Buendía, que por su piedad, valentía y éxito en los hechos de armas, resurgieron espiritual e históricamente a nuestra ciudad, fue el marco adecuado para la condecoración de unos hombres del siglo XX con el emblema de la A. C., ceremonia que fue seguida con curiosidad y respeto por el pueblo que llenaba las amplias naves de nuestra catedralicia iglesia parroquial y el escalofrío emocionante de los 21 hombres elegidos, que alineados al lado de la barroca y gótica silleria excoral tendríamos el honor de recibir de nuestro querido Prelado el mensaje de amor y las consignas duras, llenas de sacrificio y abnegación del Apostolado Seglar. Nuestro sí rotundo a las preguntas de la jerarquía fue rubricado por la solemne promesa de nuestro presidente, don Antonio Sanz Dueñas, que emocionado pero viril y enérgico leyó hincado de rodillas ante él Sagrario. Uno por uno fuimos recibiendo y besando la insignia, símbolo de amor y obediencia a la Iglesia, emblema de fidelidad a la A. C. y estímulo para trabajar cada vez más por la gloria de Dios y la salvación de las almas. El acto se vió abrillantado con la intervención del Coro de Fratres de la comunidad del Verbo Divino, magníficos colaboradores de la parroquia.

Desde la iglesia nos traladamos, entre el entusiasmo del enfervorecido vecindario, al Centro Parroqual de A. C. que se iba a bendecir. En la planta baja está la sala dedicada a biblioteca, círculos de estudio, reuniones de las distintas Ramas de A. C., hoy convertida en exposición de los trabajos realizados por los escolares del Colegio de las RR. MM. Teresianas y del grupo escolar, referentes a los temas: «Iglesia, Papa y Concilio», del Certamen Catequístico parroquial. En su recorrido, el señor Obispo y nuestras primeras autoridades, pudieron apreciar el interés y valía de los meritísimos trabajos.

En la planta superior está el salón de actos, de una decoración sencilla y capaz para unas 300 personas, dotado de todos los adelantos hoy día imprescindibles para su misión: cine, radio, TV, etc. Nuestro señor Obispo y visitantes elogiaron sus instalaciones y material que le hacen ser uno de los mejores de la diócesis.

El vocal de Estudio, don Felipe Velasco, con su dicción llena de ardor y sentido apostólico, dió la bienvenida al señor Obispo, transmitiéndole el afecto, simpatía y adhesión inquebrantable del pueblo de Dueñas y el ofrecimiento incondicional de los nuevos militantes, agradeciéndole las muestras de cariño que para nosotros supone el que haya venido a prestigiar estos actos. Las palabras de contestación de nuestro Prelado fueron una cadena hermosísima de pasajes evangélicos con atinadísimas consecuencias para el apostolado seglar. Hizo un emotivo elogio a don Fulgencio Sanz (q. e. p. d.), tan querido de todos y que siempre deseó que su antigua casa parroquial se destinara a estos fines. Recordó la infatigable preocupación de don Jesús por hacer realidad la idea de su antecesor, para después elogiar el entusiasmo de don Santiago, rematador de esta obra y que en fraternal unión con don José, han conseguido dotar a este Centro de los extraordinarios medios de recreo y formación de que dispone y organizar esta Rama de HH. de A. C. que les obedecen ciegamente, con el corazón lleno del ardor y amor que han sabido inculcarnos.

Como broche final del acto, se hizo el reparto de diplomas a los clasificados en el Certamen Catequístico, siendo muy aplaudida la idea de premiar a los pequeños con una excursión a Burgos.

El señor Obispo confirmó en sus cargos al Consejo Local que hasta ahora venía actuando, de manera provisional, y que estaba integrado por los militantes don Antonio Sanz, presidente; don Dionisio Sinova, vocal de Piedad y Apostolado; don Felipe Velasco, vocal de Estudio; don Máximo Calzada, secretario, y don Julio Echazarra, tesorero.

Luego emprendió viaje de regreso a Palencia entre las aclamaciones y entusiasmo del pueblo que en su compañía había vivido casi dos horas de fervor e íntima alegría.—*FRASIN.*

ATENCION

Se necesitan albañiles de 1.ª y 2.ª, encofradores y peones, buenos destajos, peones 8 pesetas hora mínimo. Presentarse, Avenida Valladolid, 41. Bar Madrid, de 10 a 11 noche

DESDE HERRERA DE PISUERGA

Exposición escolar de fin de curso

Las autoridades, el día de la inauguración de la Exposición Escolar

Días pasados y coincidiendo con los exámenes para la obtención de los certificados de Estudios Primarios, se ha celebrado en Herrera de Pisuerga una Exposición Fin de Curso en la que han colaborado los alumnos de las Escuelas Nacionales.

Todos los niños y niñas han rivalizado en sus trabajos de una manera extraordinaria, habiendo algunos francamente primorosos.

En la sección de niñas destacan, como es natural, las labores y bordados y en la de niños, trabajos de modelado en plastilina y masilla, dibujos, papiroflexia, etc. así como los de Iniciación Profesional con un resumen muy acabado de las labores de todo el curso. Hay una maqueta, a escala reducida naturalmente, que cuesta trabajo creer haya podido ser hecha por estos pequeños.

Esta Exposición, que ha durado tres días, ha tenido un gran éxito de público, siendo muy visitada.

Aprovechamos estas columnas para felicitar tanto a los maestros como a sus alumnos, animándoles para que en años sucesivos sigan superándose.

El Corresponsal

Del homenaje de Carrión de los Condes a don Leopoldo María de Castro

Intervinieron con su palabra los Prelados de Palencia y Huelva, el Poeta Lope Mateo y varios ilustres carrioneses

En la referencia que, de los actos celebrados en Carrión de los Condes el pasado domingo, ofrecimos últimamente dejábamos deliberadamente inédito un interesante capítulo de la entusiasta jornada que la ilustre ciudad vivió con ocasión de conmemorarse los cincuenta años de sacerdocio de don Leopoldo María de Castro y Fernández-Lomana.

Este capítulo es el de las intervenciones personales en la misa de campaña y a la hora de los brindis en el almuerzo que fue servido a autoridades e invitados, en el colegio de Hermanos Maristas de Carrión.

Queremos ahora aludir a este capítulo, si bien de una manera superficial y puramente informativa, ya que el hacer una referencia de todas y cada una de las interesantes y jugosas intervenciones, por breve que fuese tal información, ocuparía un amplísimo espacio, puesto que estas intervenciones, además de magníficas, fueron muy numerosas.

Quede, pues, como huella de tan entusiasta jornada, la relación de los que, con tan jubiloso y jubilar acontecimiento, dejaron aír su voz, para agradecer o exaltar, para glosar o comentar, en el aire amable y cálido del primer domingo de julio en Carrión de los Condes.

Como decíamos en nuestra información normal de los actos, el prelado palentino dirigió la palabra una vez terminado el Evangelio en la misa de campaña celebrada por monseñor Leopoldo María de Castro.

Inició el doctor Souto Vizoso su brillante homilía con una explicación detallada del carácter y significación de las fiestas jubilares, al cumplirse el Año Quincuagésimo y concretando el tema a la vida de monseñor Leopoldo María de Castro Fernández-Lomana examinó su jubileo personal, en el triple aspecto de cincuenta años de sacerdocio ejemplar, de militar ilustre y de carrionés consciente y digno, evidenciando y destacando los inestimables servicios que durante 50 años ha venido prestando a la Iglesia, a la Patria y a Carrión de los Condes.

Terminó el Prelado examinando la gran devoción que siempre ha caracterizado a los militares españoles por la Santísima Virgen y la muy especial dedicación y confianza que don Leopoldo ha mantenido siempre en la advocación de la Santísima Virgen de Belén, que ha sido siempre señuelo de su vida, y a cuyos pies por privilegio especial de la Santa Sede, reposará cuando acaben sus días.

Los discursos quedaron interrumpidos hasta la hora del final del almuerzo servido en el colegio de los Hermanos Maristas. Aquí el alcalde de Carrión, don Jesús González, ofreció el homenaje de la ilustre ciudad al ministro de la Vivienda, representado por el delegado provincial en Palencia, don David Blanco, y a monseñor Leopoldo María de Castro; un bello discurso de don Jesús González, en el que patentizó la gratitud de Carrión también hacia un entusiasta carrionés, don Juan Blanco, así como a las primeras autoridades palentinas, refiriéndose asimismo al nuevo colegio que las religiosas Filipenses van a fundar en Carrión, a la vera del santuario de la Virgen de Belén.

Hicieron a continuación uso de la palabra ilustres carrioneses: don Angel Baena, don Fausto Escapa, don Manuel Carrión, don Enrique García Montero y el prelado de Huelva, don Pedro Cantero, así como el poeta Lope Mateo.

Por último, entre grandes aplausos, se levantó a hablar don Leopoldo María de Castro que con breve, pero encendida palabra, pronunció un auténtico mensaje de acción de gracias para Carrión y de esperanza ante la Virgen de Belén. Agradeció asimismo la presencia de las primeras autoridades palentinas y del capitán general de la VII Región Militar, así como otras representaciones, y especialmente las representaciones de la Excma. Sra. doña Carmen Polo de Franco y de los ministros de Justicia y la Vivienda.

RETRATO

A mi amigo D. Leopoldo de Castro Fernández-Lomana, en sus bodas de oro sacerdotales; por eso, por ser de Carrión, porque le alegra tanto serlo y porque sí.

Os pintaría a un hombre que ha [llevado
este peso de Dios que él sólo sabe
y un ansia de que el llanto se le [acabe
por donde comenzó, ¡Belén dorado!

Os contaría el arte más logrado
de pasar como un viento siempre [suave,
de ver la muerte herir y herir tan [grave
sin que asome la herida en el costado,

si no fuera mejor este tajante
jugar el tiempo siempre a la alegría
y usar el corazón en cada instante,

o dejaros mirar a un hombre bueno,
a punto de esperanza cada día,
lleno de niño y de mirada lleno.

Manuel CARRION

30 de Junio de 1962.

CARRION DE LOS CONDES

Colegio Filipense junto al Santuario de Belén

En la jornada del pasado domingo, con ocasión de las Bodas de Oro de don Leopoldo María de Castro y Fernández-Lomana, fué colocada la primera piedra del Colegio de Religiosas Filipenses que ha de ser edificado junto al santuario de la Virgen de Belén, y con destino a noviciado, postulantado y para apostólicas, así como para alumnas externas. Este Colegio tendrá una capacidad para doscientas alumnas.

En el acto de colocación de la primera piedra, estuvo presente la Reverendísima Madre General de las Religiosas Filipenses.

La fotografía recoge un momento tras la colocación de la primera piedra.—(Foto PAYA).

OPOSICIONES

a

INTERVENTORES COLABORADORAS Y EMPRESAS

C. Y. E.

INSTITUTO NACIONAL DE PREVISION

Instancias hasta 14 de Julio

Título Universitario, Escuela Superior, o Profesor Mercantil

21-40 años inclusive

Plazas en esta capital

Convocatoria y programas, tablón anuncios

Delegación Provincial del I. N. P.

CONTESTACIONES

por

FUNCIONARIOS DEL CUERPO EXCLUSIVAMENTE

3. Volúmenes. Entrega inmediata. APARTADO CORREOS, 14.838

MADRID

Crónica de Hornillos de Cerrato

Día del club y final del curso catequístico

Como apuntábamos la semana pasada, se celebró coincidiendo con la festividad de San Pedro, el Día del Club. Fechas antes, los jugadores se concentraban en la iglesia parroquial para recibir de sus instructores espirituales, párrocos de Villaviudas y de Hornillos y coadjutor de Baltanás, normas concretas de educación moral y religiosa como preparativo para la Sagrada Comunión que recibieron en la solemne Misa al final de la cual entonaron con sus potentes voces juveniles el nuevo himno de Acción Católica.

A mediodía y al aire libre, en el famoso paraje «El Mentidero», ofrecieron a todo el pueblo un vino español con música española también. A continuación en el Salón Manuel, se reunieron en un almuerzo íntimo presidido por las primeras autoridades y al cual tuvieron la atención de invitar a este aficionado al periodismo que da fe de la esplendidez del acto.

Por la tarde, se disputó el último encuentro de la temporada, venciendo el Deportivo Hornillos por cuatro tantos contra dos.

Y «como no hay mal que por bien no venga», coincidió con una ausencia de «Blas» la distribución de premios de Catequesis el domingo, primero de julio; se celebró, después de la Santa Misa, una velada teatro-musical que, a juzgar por lo que me contaron, resultó amena y entretenida a la par que educativa. Y viene a cuento lo del refrán porque el médico de Torquemada, mi maestro en la ciencia y en las letras, se encontraba en Hornillos en tal momento, siendo invitado a presidir el acto, al final del cual y con improvisadas palabras, cosa que no hubiera sabido hacer el que esto escribe, hizo ver a los niños que han de ver en los premios al mismo Jesús tan amigo de la infancia y con el que jamás deben disgustarse ni separarle de su lado por el pecado.

BLAS

DESDE MAVE

Primera Misa del P. Francisco Alvarez

De nuevo Mave ha vivido una jornada de júbilo al ver cómo otro de sus hijos llegaba a la añorada meta del sacerdocio.

Uno de julio, día lleno de alegría y fervor desde las primeras luces del alba, en que los jóvenes con el volteo general de campanas y su continuo afán de engalanar las calles con artísticos arcos de ramaje y flores naturales, han querido unirse a tan fausto acontecimiento, en honor del misacantano.

A las doce tuvo lugar la triunfal entrada del nuevo Ministro del Señor en el templo parroquial, acompañado por su familiares, amigos y vecinos para celebrar «tan augusto Sacrificio» en la misma iglesia donde recibiera la dignidad de cristiano y soldado de Cristo.

El P. Francisco Alvarez celebró su primera Misa asistido por nuestro buen y celoso párroco don Pedro Sevilla, como padrino eclesiástico; don Eutracio Estébanez, como diácono; Padre Gregorio Pelaz, T. C., subdiácono, hijo asimismo del pueblo, actuando de padrinos seglares: don Eulogio Alvarez, doña Natividad Gutiérrez, don Constantino Pérez y doña Esperanza García.

Ocupó la sagrada cátedra el Reverendo Padre Modesto Martínez, Director Superior de la Casa del Salvador, quien alabó la religiosidad y grandeza espiritual de este lugar palentino, fruto de ello —agregó— son las numerosísimas vocaciones con que el Señor premia vuestro espíritu. Asimismo, durante su destacada plática, el Reverendo Padre Modesto Martínez alabó igualmente a aquellos padres que gustosos ofrecían sus hijos al Señor.

Al final del gran acto religioso, que revistió gran solemnidad, el Padre Alvarez agradeció aquellas muestras de entusiasmo a todos los que de una u otra forma habían contribuído desinteresadamente, siendo obsequiados con un vino de honor.

Acto seguido, los numerosos amigos y familiares fueron obsequiados con un almuerzo en el que reinó gran cordialidad y alegría, al final del cual no faltaron ingeniosos brindis y cantos enseñados por las profesoras de la Cátedra de Sección Femenina, cuyo recuerdo vive aún entre nosotros.

Por la tarde, los niños de la escuela, dirigidos por su maestro, realizaron numerosos juegos, resultando un motivo de alegría para mayores y chicos, siendo repartidos numerosos premios y regalos a campeones y participantes.

Finalizó el acto con un programa con ritmo de baile a cargo de una afamada orquesta comarcal.

Por medio de estas líneas queremos felicitar al Padre Francisco Alvarez, padres del mismo, don Félix y doña Severina, así como a su buen maestro, don Eladio Reguera (ya jubilado) que se desplazó desde El Pinar (Valladolid) a recoger otro de los numerosos éxitos, fruto de su esfuerzo durante el transcurso de 17 años.—J. R.

MONTAJES ELECTRICOS
SUHECA, S.L.
• ALUMBRADO PUBLICO
• ALUMBRADO INDUSTRIAL
• CASETAS DE TRANSFORMACION
• INSTALACIONES DOMICILIARIAS

Crónica de Vega de Bur

Primera misa de don José Luis Fraile Martín

Un hijo de este pueblo, don José Luis Fraile celebra su primera misa. Y el pueblo, que sabe muy bien valorar lo que significa el nuevo acontecimiento volcó todo su entusiasmo y cariño hacia su nuevo Sacerdote.

29 de junio, ocho de la tarde. Vega de Bur se congrega y expectante ansia su llegada. Ha engalanado sus calles como en sus mejores días, ha levantado arcos de verde follaje, y sobre una pancarta de gruesos caracteres, que recoge el sentido unánime del pueblo, se lee: «Vega de Bur, saluda al Misacantano».

Don José Luis, llega sereno, pero visiblemente emocionado y recibe la bienvenida del enfervorizado clamoreo popular. Se dirige seguido de su pueblo a la Parroquia donde todas las plegarias se unen en acción de gracias. Unas voces infantiles, exponente del entusiasmo popular y unas palabras del misacantano, testimonio de gratitud, cierran el recibimiento tributado.

1 de julio. Domingo infraoctava del Sagrado Corazón. Dos banderas ondean sus pliegues sobre el azul del cielo. Bandera blanca, colocada sobre lo alto de la graciosa espadaña parroquial, que anuncia a todos los vientos el mensaje de amor y de paz del nuevo heraldo de Cristo. Y en lo alto de la Maya, rematándola, la bandera roja y gualda.

El pueblo vestido de fiesta, los repetidos disparos de cohetes y el volteo prolongado de sus campanas lanzadas al vuelo, anuncian el gran acontecimiento.

A las 12 de la mañana el joven misacantano, bajo el arco portado por la juventud, se dirige a la Iglesia, acompañado por sus distinguidos padres don Gil Fraile y doña Serapia Martín. Por sus padrinos de manos don Segundo López y doña Petra Martín y de honor don Modesto Fraile y la señorita Nieves Fraile, hermanos del nuevo Sacerdote. Así como del pueblo entero que se unió al acto.

Las notas del armónium resonaron en la nave alegre y acogedora de la Parroquia. Y el canto del Espíritu Santo, abrió la solemnidad litúrgica. Don José Luis, comienza a celebrar su Primera Misa. Le ayudan don Laudelino Aparicio, hijo de Vega y don Amado. El Muy Ilustre don Mariano Fraile Hijosa —también hijo del pueblo— actúa de padrino eclesiástico. Ocupando sitiales preferentes se encuentra nuestro Párroco don Jerónimo Palacios y don Melquiades Barbero, Rector del Seminario Hispanoamericano de Madrid, ambos, padrinos eclesiásticos de honor.

Van transcurriendo las diferentes partes de la Misa, mezcladas con las voces gregorianas que entona el pueblo. Leído el Evangelio, don José María Escudero, glosa en breves y emotivas palabras la dignidad y excelencias del sacerdocio.

Reciba nuestra más cordial felicitación el nuevo Sacerdote, así como sus padres y hermanos, pidiendo al Señor le conceda un largo y fecundo ministerio.

L. CUADRADO CALVO
(Maestra Nacional)

Concursos de floricultura

Siguiendo su labor formativa, cerca de las mujeres campesinas y para orientarlas, que el adorno de las flores naturales es lo más bello para sus hogares y en definitiva, para sus pueblos, la Sección Femenina sigue su incansable labor, año tras año, de celebrar concursos de macetas, jardines, etc., etc.

Así, el pasado día 29, festividad de San Pedro, se celebraron unos cuantos concursos de macetas en varios pueblos de nuestra provincia, en Congosto de Valdavia, en Buenavista de Valdavia y en Revenga de Campos.

En el primero de los citados pueblos, se hizo una bellísima exposición con más de cien macetas, cuajadas todas ellas de preciosas flores, era admirable ver aquellos geráneos, captus, begonias magníficamente cultivados.

Tanta era su belleza, que el tribunal calificador, compuesto por instructoras rurales vió difícil su tarea para conceder los premios, que se hizo al fin de la siguiente manera:

Primero, a Piedad Cuadrado; segundo, a Victoria Peral; tercero, a Paula Renedo y cuarto, a Adela Pérez.

A continuación se celebra el concurso de macetas en el pueblo de Buenavista, presentándose también una bonita exposición formada por un bello conjunto de más de sesenta macetas muy bien cultivadas. Se conceden los siguientes premios:

Primero, a Germana Díez; segundo, a Rosario Rodríguez; tercero, a Justa Franco.

Ya al atardecer, se calificaron los concursos de macetas y jardines en el pueblo de Revenga de Campos, destacándose especialmente los jardines por su ornamentación y cuidados. También la exposición de macetas resultó muy bella por el conjunto de flores allí presentadas. Se conceden los siguientes premios en una y otra modalidad:

Jardines.—Primero, a María del Pilar Carrera; segundo, a Florentina Burgos.

De macetas.—Primero, a Josefina Prieto; segundo, a Leonor Miguel; tercero, a María Purificación Díez, y cuarto, a Pilar Sebastián.

En días anteriores se celebraron otros concursos de macetas en los pueblos de Ventosa de Pisuerga, Micieces de Ojeda y en Reinoso de Cerrato.

DESDE CERVERA

Homenaje de despedida a don Teodoro González Roldán

El pasado día 30 de junio, fue dedicado un homenaje popular al funcionario de la Administración de Justicia y entusiasta cerverano, don Teodoro González Roldán, quien durante más de 35 años ininterrumpidos ha venido desempeñando el cargo de oficial de dicha Administración con un celo y competencia poco comunes.

El interés demostrado por las cosas de la villa ha quedado bien patente, ya que nunca regateó sacrificios en cualquiera de los problemas que se planteara dentro del seno de la corporación municipal, de la que formó parte en distintas ocasiones como concejal, teniente de alcalde y alcalde-presidente. En otras organizaciones donde igualmente colaboró siempre quedaba la huella emprendedora y entusiasta de este singular cerverano.

Sus destacados conocimientos profesionales y su buen criterio sirvieron para aconsejar desinteresadamente a todos cuantos se le solicitaron. Estos y otros muchos méritos que podrían citarse le han hecho acreedor a este merecido homenaje que ha consistido en una cena servida en un hotel de esta villa a la que se sumaron más de un centenar de personas, terminada la cual hizo uso de la palabra el señor alcalde, don Tomás Fraile Calderón, quien señaló en frase emotiva las cualidades personales más destacadas del homenajeado. Dijo entre otras cosas: «Yo sé querido amigo Teodoro que la salida de tu pueblo natal te produce el mayor disgusto de tu vida, pero en medio de este disgusto, en medio de este dolor, yo estoy también seguro, que al extender la vista por este amplio salón y ver tanta cara amiga y muchas más que por diversas razones no han podido asistir, experimentarás una gran satisfacción, ya que esto no se prodiga por una mera casualidad. Este es el fruto de una vida entregada al servicio de los demás, que es lo que tú has hecho durante casi 40 años que has convivido con nosotros».

«Nos alegramos —siguió diciendo el señor alcalde— de que tu ausencia pueda representar una mejora profesional, pero al decirte adiós, nos despedimos de algo muy íntimo, de algo muy querido, y sólo puede servirnos de consuelo el pensar que cuando te encuentres en tu nueva morada y remuevas tus recuerdos no olvidarás a este pueblo que te vió nacer y donde tantos amigos dejas; por nuestra parte hemos de prometerte que te recordaremos con cariño como se merece el hombre que hizo de la amistad un postulado y de su patria chica un ídolo».

«Y para terminar quiero darte, en nombre propio, en el de todos los presentes y en nombre de este pueblo que te vió nacer un abrazo que funda nuestros corazones y haga que nuestra amistad sólo pueda ser interrumpida con la muerte».

Todos los asistentes demostraron, con un caluroso aplauso, su adhesión a las frases del señor alcalde.

Seguidamente don Teodoro González Roldán agradece emocionado las cariñosas frases dedicadas por el señor alcalde y el aplauso unánime estentóreo de todos los asistentes, que ha considerado inmerecido, elogiando vivamente a sus compañeros de la Administración de Justicia como asimismo al jubilado forense, don Angel Rodríguez Alonso a quien consideró que ha constituído una institución.

Don Felipe Stampa Irueste, juez de Primera Instancia e Instrucción; don Angel Rodríguez Alonso, médico, y don Jerónimo Arconada Arconada, abogado, también dedicaron al homenajeado frases de elogio, sintiendo la ausencia de este buen funcionario.

Por mi parte sólo me resta agregar que cuando le llegue el día de ausentarse, que será pronto, quizá antes de que se publiquen estas líneas, no lo haga de forma definitiva, porque tampoco Cervera se ha reunido en este homenaje para despedirle eternamente. Todos, queramos o no, le recordaremos con frecuencia y mientras este recuerdo subsista entendemos que la despedida no es definitiva. Así, pues, vaya con él y su querida familia mi corto adiós y el sincero deseo de que en su nueva morada en la capital de España halle la tranquilidad y bienestar que siempre disfrutó en esta villa.

José BENITO BARREDA

GUIA MEDICA

D. DACIO CRESPO H. DE MEDINA
JEFE DE LOS SERVICIOS DE CIRUGIA DEL HOSPITAL PROVINCIAL
Consulta de 12 a 2 y de 4 a 6
Teniente Velasco, 1 (detrás de la iglesia de San Lázaro).—Telf., 1456
Operaciones y urgencias:
SANATORIO DE LA CRUZ ROJA. Teniente Velasco, núm. 9. Telf., 3898

CIRUGIA OCULAR
A. SECO CARRANCIO
Jefe de los Servicios de Oftalmología del Hospital Provincial
R. Argentina, 6 PALENCIA

ALFREDO PRIETO VIDAL
ENFERMEDADES NERVIOSAS Y MENTALES
Director del SANATORIO SAN LUIS
Ex Director del Instituto Psiquiátrico de San Boy (Barcelona)
CONSULTA DE 1 A 2,30 PLAZA SAN LAZARO, 1

D. Tomás Miguélez Bustamante
CIRUJANO

Doctor CALLEJA *Mayor, 28* *Teléfono, 3406*
Medicina y Cirugía de la mujer. Partos.
Médico ex-interno de la Casa Salud VALDECILLA
Consulta de 12 a 2

J. DURANTEZ CAMINERO
MEDICO OCULISTA
del Servicio de Oftalmología del Hospital Provincial de Madrid
Consulta en D. Sancho, 10 *Teléfono, 2183*
(Edificio Banco Español de Crédito)

DR. ERADIO ALONSO DEL CAMPO
APARATO DIGESTIVO RAYOS X MEDICINA Y CIRUGIA
Médico A. por oposición de la Escuela Médico-Quirúrgica de Patología Digestiva del Hospital de la Santa Cruz y San Pablo, de Barcelona
D. Sancho, 10 *Consulta de 11 a 2*

J. M. Miguel Marcos Consulta de 11 a 1 B. de Bengoa, 28, 1.º Teléfono 3567
De la Sociedad Española de Cardiología
CORAZON - VASOS - PULMON. — Rayos X. Electrocardiografía

CONSULTA DE RADIOLOGIA Y FISIOTERAPIA MEDICA
DR. SANTOS CAPILLA
PROFESOR DE LA FACULTAD DE MEDICINA
Rayos X. — Tomografía. — Onda Corta. — Inductotermia. — Ultrasonidos. — Radiaciones Infrarrojas y Ultravioletas. — Corrientes galvánicas y farádica. — Electrodiagnóstico
Avda. Modesto Lafuente, N.º 11 De 12 a 1

FELIPE MARTIN R. ESCOBAR
Médico Electro-Radiólogo
TOMOGRAFIAS. — Radiografías seriadas. — Aparato portátil
ULTRASONIDO. — Onda Corta. — Corrientes eléctricas
Consulta de 11 a 2 y 4 a 6. Plaza de León, 2. Teléfono, 1352

JULIO AGUADO MATORRAS
MEDICO EX-INTERNO DE LA STAEDTISCHE
Frauenklinik de Bremerhaven (Alemania)
ENFERMEDADES Y CIRUGIA DE LA MUJER. PARTOS
Consulta de once a una y de cuatro a seis. Mayor, 130, 2.º
Teléfonos: Consultorio: 29-34. Domicilio particular: 20-05
Operaciones y Urgencias: Sanatorio San José (O. S. 18 de Julio). Telf., 1540 y Clínica de la Cruz Roja

DOCTOR JOSE S. VINUESA
CIRUJANO - UROLOGO
Ex-profesor A. de la Facultad de Medicina de Valladolid
RIÑON-PROSTATA-VIAS GENITO-URINARIAS
Consulta de 11 a 1
Mayor, 91, 1.º Teléfono, 2663

PROF. DR. CESAR FERNANDEZ-RUIZ
CIRUGIA DE LA MUJER. — PARTOS
Profesor de Ginecología de la Facultad de Medicina
Jefe de la Maternidad — Maternólogo del Estado
CONSULTA DIARIA, de 12 a 3 Palencia
Mayor Principal, 33. Teléfono, 1533
Operaciones y urgencias: Sanatorio de la Cruz Roja
Teniente Velasco, 9 Teléfono, 3898

C. REGUERA PEREZ
Puericultor Titulado
Enfermedades de los niños
RAYOS X
Consulta de 12 a 2
Pl. San Lázaro, 2, 1.º
Teléfono: 3682

AGUSTIN P. HIGELMO
CIRUJANO
Sanatorio "Jesús Nazareno"
(Jardinillos), de 12 a 1. *Telf. 1802*

Abilio Burgos de Pablo
Director del Dispensario Antituberculoso del Estado
Bronquios-Pulmón Corazón-Vasos
Muro, 2. (Detrás del Gobierno Civil). Teléfono: 3790-135

P. ANDRES G. CUENA
Jefe del Servicio de Medicina Interna de los Establecimientos Provinciales de Beneficencia, por oposición
RAYOS X
Mayor, 10 y 12. De 11 a 2. Telf., 2480

RAFAEL M. ALMEIDA
Médico-Jefe del Hospital Provincial por oposición
RAYOS X
Horas de consulta: de 11 a 2
Mayor Pral., 254, 1.º, Izda. Telf., 1563

César Rojo
NIÑOS
Consulta: Mayor, 56 de 10'30 a 11'30
Teléfono 3420 y 3288

José M.ª Martín Barbán
Medicina y Cirugía del aparato digestivo
Consulta, de diez a una
Becerro de Bengoa, 24.—Telf., 3041

SANTIAGO MORO
MEDICO - PUERICULTOR
Médico ex interno de la Casa Salud Valdecilla
ESPECIALISTA EN NIÑOS
RAYOS X
Consulta de 11 a 2 y de 4 a 6
Mayor Pral., 116, 2.º. Telf., 1451

Manuel Junco Calderón
Garganta, nariz y oídos
Consulta y operaciones, de 11-1 y 4-6
Marqués de Albaida, 1. — Telf., 2094
Primero y tercer jueves de mes en Alar del Rey, de 10 a 12 y Cervera de Pisuerga, de 1 a 3

ELADIO PEÑALBA DIEZ-QUIJADA
MEDICO BACTERIOLOGO MUNICIPAL
Análisis clínicos — V. Calderón, 12

Dr. J. Mateo Romero
Especialista de pulmón y corazón.
Profesor A. de la Facultad de Medicina de Valladolid. Exploraciones radiológicas y electrocardiográficas a domicilio.
Consulta en Martínez de Azcoitia, 3

ALFONSO GONZALEZ
Médico Odontólogo *RAYOS X*
Mayor, 156

Teógenes Manuel Aguilar
ESPECIALISTA EN ENFERMEDADES DE LOS NIÑOS
Consulta de 12 a 2
MAYOR, 28

Dr. Joaquín D. Cascón
REANUDA LA
CONSULTA

S. PAJARES GARCIA
Médico Jefe de los Servicios Provinciales de Puericultura, por oposición
Consulta de Puericultura y Enfermedades de los niños
RAYOS X
Calvo Sotelo, (Jardinillos), 3. 1.º dcha.
Horas: de 12 a 2 Teléfono, 1656

JOSE L. DE GUZMAN
Consulta de 12'30 a 2
PARTOS Y CIRUGIA DE LA MUJER
R. Argentina, 4. Teléfono, 2065

JOSE HERRANZ
MEDICO DENTISTA
De la Beneficencia Municipal, por oposición
Burgos, 22

DR. JESUS CASAÑE MORO
Especialista de Aparato Digestivo
MEDICINA Y CIRUGIA
Ex Médico del Servicio Médico Quirúrgico de Aparato Digestivo del Hospital Provincial de Madrid
Consulta de 11 a 2
Martínez de Azcoitia, 8-1.º Tel. 1807

Carlos Illera Paisán
CONSULTA EN
BERRUGUETE, NUMERO 8
PRIMERO, DERECHA

Sí, con **Westinghouse** *ganará!*

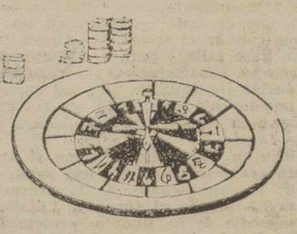

ganará en **precio por litro**
ganará en **calidad**
ganará en **servicio**
ganará en **prestigio**
y *ganará*
EN CAPACIDAD

Westinghouse aprovecha el espacio al máximo. Tiene un lugar para cada alimento y cada alimento está en su lugar

MODELOS	CAPACIDAD	PRECIO
HD-4	114 litros	11950 Ptas.
HD-5	142 »	13550 »
DM-7 E	200 »	15950 »
DM-7	200 »	16950 »
DM-10 E	300 »	17950 »
DM-10	300 »	18950 »

Impuestos incluidos

5 años de garantía
Modelos a 125 y 220 voltios

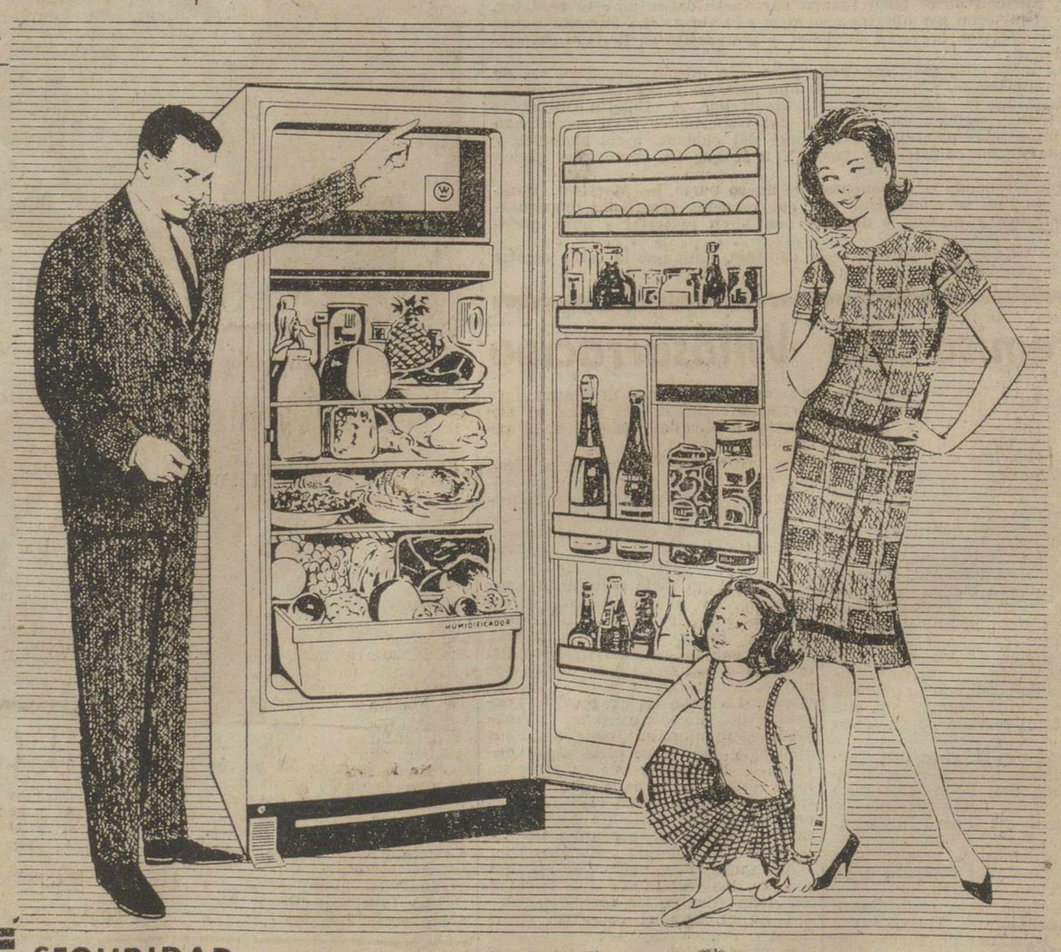

SEGURIDAD en la elección si es...
Westinghouse

DISTRIBUIDOR: **PASTOR.- Mayor, 130.- PALENCIA**
VENDEDOR: **ELECTROGAR.- Mayor, 44.- PALENCIA**

M.C.D.2022

LA VUELTA CICLISTA A FRANCIA

BAHAMONTES

vencedor de la etapa Luchon-Superbagneres

Sobre una distancia de 18,250 Kms. de subida marcó un tiempo de 47' 23"

En segundo lugar se clasificó el belga Plankaerts, que se coloca de líder

EL ESTADO DE SALUD DE ERNZER

Toulouse, 6.—(Especial de Alfil).

El estado de salud del corredor luxemburgués Marcel Ernzer, afectado de traumatismo craneano, permanece estacionario.

Ernzer, que ha pasado la noche con bastante tranquilidad, permanece aún en observación dentro del pabellón de urgencias del hospital Purpan, de esta ciudad, donde ha sido recibido ayer tarde a consecuencia de la caída sufrida en el col del Peyresourde, centro de la etapa Pau-Saint Gaudens, del Tour de Francia.

SE INICIA LA ETAPA CONTRA RELOJ

Luchón, 6.—(Especial de Alfil).

El italiano Marcaletti ha sido el primero en tomar la salida para la décimotercera etapa de la Vuelta a Francia, Luchón-Superbagneres. sobre un recorrido de 18'250 kilómetros, en la modalidad contra reloj, seguido con un intervalo de dos en dos minutos, por Ciolli, Ducard etc., según el orden inverso a la clasificación general.

MEJORES TIEMPOS

Superbagneres, 6.—(Especial de Alfil).

De los 30 corredores que ya han hecho la etapa de hoy de la Vuelta a Francia, sobre 18'250 kilómetros, estilo contra-reloj, el mejor tiempo corresponde al belga Couvreur, con 52' 26", delante de Dotto, con 53' 24", Lach, 53' 34", Tonucci, 53' 56" y Betinelli, con 54' 11".

CUANDO HABIAN LLEGADO 40 CORREDORES, EL BRITANICO RAMSBOTTON, EL DE MEJOR TIEMPO

Superbagneres, 6. — (Especial de Alfil). — Cuarenta y un corredores han llegado a la meta de Super-Bagneres; el mejor tiempo fue el realizado por el británico Ramsbotton, con 50' 57", seguido de Couvreur, con 52' 26", el francés Ignolin con 52' 35", Zancanar de Italia con 53' y Foucher de Francia con 53' 04".

CUANDO HAN ENTRADO 62 CORREDORES

Superbagneres, 6. (Especial de Alfil).—Sesenta y dos corredores han llegado ya a esta meta en la etapa contra reloj Luchon-Superbagneres, de 18'250 kilómetros. El mejor tiempo hasta el momento es el del inglés Ramsbotton, 50' 57", a quien siguen el belga Couvreur, con 52' 26"; el fil).—Sesenta y dos corredores han lianos Pambianco, con 52' 47" y Cestari, con 52' 49".

BAHAMONTES, EL QUE HIZO MEJOR TIEMPO HASTA SU TURNO

Superbagneres, 6. (Servicio especial de Alfil).

Federico Martín Bahamontes, ha señalado el tiempo de 47' 23" en la etapa contra reloj sobre 18'250 kilómetros que se está corriendo hoy.

A continuación, como mejores tiempos figuran: el belga Van Den Berghen, 50' 36"; la del británico Ramsbotton, 50' 57"; la del belga Van Schil, 51' 01"; la del belga Daems, 52' 17" y la del belga Couvreur, 52' 56".

BAHAMONTES GANADOR DE LA ETAPA

Superbagneres, 6. (Especial de Alfil).

FEDERICO MARTIN BAHAMONTES ha vencido en la décimotercera etapa de la Vuelta Ciclista a Francia, Luchon Superbagneres, de 18'250 kilómetros, contra reloj. Invirtió en el recorrido 47' 23".

El belga Plankaerts, clasificado en segundo lugar, ha conquistado el jersey amarillo. En tercer lugar entró Jacques Anquetil con el tiempo de 48' 51 y cuarto Charly Gaul, con 48' 52".

El tiempo de Plankaerts, sin bonificación, es de 48' 48".

BAHAMONTES TUVO UNA ACTUACION MAGNIFICA

Superbagneres, 6 .— Poca o ninguna historia tienen las etapas contra reloj y hoy ha sido una de tantas, pero haremos notar que, una vez más, el gran corredor español Federico Martín Bahamontes, se ha mostrado, en su elemento, como el mejor especialista de la montaña y se ha adjudicado la etapa de poco más de 18 kilómetros, en la que había que ascender al final la cuesta de Superbagneres, de 1.800 metros de altitud.

El «Aguila de Toledo», que al parecer está más interesado en el Premio de la Montaña que en el triunfo final del Tour, tuvo hoy una actuación magnífica y obtuvo otros 15 puntos para el citado premio de la montaña, con lo que saca aun mayor ventaja de la que llevaba al alemán Wolfshohl. Superó a los restantes participantes de principio a fin y el promedio logrado, 23,109, es excelente si se tienen en cuenta los desniveles que han tenido que salvarse.

Otros destacados en la etapa ahn sido Planckaert, que se ha clasificado segundo y, con ello, ha arrebatado el maillot amarillo al británico Simpson; Jacques Anquetil, que se clasificó tercero y se ha puesto en cuarta posición de la general, siendo ahora, con la baja de Van Looy, uno de los más firmes favoritos, y los alemanes Junkermann y Wolfshohl.—Alfil.

LA VUELTA DEL PORVENIR

HUGENS, holandés, vencedor de la etapa contra reloj y nuevo líder

Gómez Moral, tercero en la etapa, es segundo en la general a 1' y 14"

EL CANADIENSE PICCOLE, PRIMERO EN TOMAR LA SALIDA

Audinac Les Bains, 6. — (Especial de Alfil).

Piccole, del Canadá, fué el primer corredor en tomar la salida de la quinta etapa del Tour del Porvenir, a las 12.00 horas, sobre un recorrido de 45 kilómetros, en la modalidad contra reloj.—Alfil.

SE RETIRA EL MARROQUI LAHOUCINE

Saint Girons, 6. — (Especial de Alfil).

El corredor marroquí Abdallah Lahoucine no ha tomado la salida de la etapa de hoy contra reloj. Sufre una furunculosis, por la que el médico de la carrera le ha impedido continuar al marcha.—Alfil.

BUEN TIEMPO DE MARTIN COLMENAREJO

Saint Girons, 6. — (Especial de Alfil).

Sesenta participantes han cubierto hasta este momento la etapa de hoy, quinta de la Vuelta del Porvenir, contra reloj.

El mejor tiempo hasta el momento es el del español Martín Colmenarejo, con 1 h. 10 m. 26 s.

Después figuran en la tabla de clasificación provisional, por tiempos, el belga Monti, con 1-10-31; el belga Van Den Bossche, con 1-10-40; el luxemburgués G. Andrin, con 1-11-57; el austriaco Varga, con 1-12-16; el español López Caño, con 1-13-10; el italiano Giorza, con 1-13-14; el británico Holmes, con 1-13-19; el luxemburgués Mahnen, con 1-13-23. Y el portugués Pacheco, con el mismo tiempo.—Alfil.

ES SUPERADO POR MAURER

Saint Girons, 6. — (Especial de Alfil).

El suizo Maurer ha superado hasta ahora el tiempo del español Martín Colmenarejo, marcando una hora, nueve minutos y veinte segundos.

El tiempo del corredor español es actualmente el segundo en la clasificación parcial oficial de la etapa.—Alfil.

BUEN TIEMPO DE VELEZ

Saint Girons, 6. — (Especial de Alfil). El mejor tiempo de la etapa de esta tarde, cuando aún faltan por llegar varios corredores a la meta, sigue siendo el de Maurer, es decir, 1-09-20. Le sigue Vélez (España), con 1-09-38.—Alfil.

HUGENS, HOLANDES, VENCEDOR Y NUEVO LIDER

Urgente. — Hugens, de Holanda, ha sido el vencedor de la etapa del «Tour» del Porvenir. Se convierte en líder.—Alfil.

SE CORRIO CON TIEMPO HUMEDO

St. Girons, 7.—(Especial de Alfil).

Hans Hugens, de Holanda, se ha puesto en cabeza de la clasificación general, arrebatando el maillot amarillo al español Gómez del Moral, con quien estaba igualado en tiempo, al vencer en la quinta etapa de la Vuelta del Porvenir, disputada hoy contra reloj, sobre 45 kilómetros.

Segundo en la etapa ha sido otro holandés, Njdam, seguido en tercera posición por el hispano Gómez del Moral.

En esta etapa han lucido los corredores holandeses, ya que entre los primeros veinte se clasificaron otros dos Vertrate y Janssens.

Otro equipo que ha destacado ha sido el español, con Gómez del Moral, Vélez y Colmenarejo, entre los diez primeros.

Hay que tener en cuenta que la fórmula contra reloj no es fácil para corredores aficionados y que las condiciones húmedas prevalecientes en la atmósfera no les han ayudado mucho.

El promedio registrado es de 39,361 kilómetros hora, no muy elevado.

No ha abandonado ningún corredor.

El único corredor canadiense que continuaba en carrera ha sido incorporado al equipo internacional y poco antes de darse la salida, se informó que el marroquí Abdallah no podría efectuarla, por sufrir un acceso en la rodilla.

CLASIFICACION DE LA ETAPA

Saint Girons, 7.—(Especial de Alfil).

En la quinta etapa de la Vuelta del Porvenir, de 45,200 kilómetros, se ha registrado la siguiente clasificación:

1 Hugens, Holanda, 1-07-44 (con bonificación).
2 Njdam, Holanda, 1-08-35 (con bonificación).
3 **G. Moral, España, 1-09-08.**
4 Maurer, Suiza, 1-09-20.
5 **Vélez, España, 1-09-38.**
6 Ex aequo:
Padrtesotti, Italia, 1-09-41.
Silva, Portugal, idem.
8 Ex aequo:
Meno, Italia, 1-10-09.
Vincke, Bélgica, idem.
10 **Colmenarejo, España, 1-10-26.**
22 **García, España, 1-11-27.**
37 Ex aequo:
Momeñe, España, 1-12-57.
Quesada, España, idem.
41 **López Caño, España, 1-13-10.**
48 **Mayoral, España, 1-13-27.**

CLASIFICACION GENERAL

Después de la etapa de ayer, la clasificación general queda establecida en la forma siguiente:

1 Hugens, Holanda, 16-36-14.
2 **G. Moral, España, 16-37-28, a 1' 14".**
3 Njdam, Holanda, 16-39-03.
4 Partesoti, Italia, 16-39-17.
5 Heeb, Suiza, 16-39-44.
6 Vyncke, Bélgica, 16-40-04.
7 Janssens, Holanda, 16-40-51.
8 Bradley, G. Bretaña, 16-42-10.
9 Carton, Francia, 16-42-32.
10 Vereetraete, Holanda, 16-43-05.
14 **Momeñe, España, 16-45-30, a 9' 16".**
15 **García, España, 16-46-06.**
18 **Vélez, España, 16-47-39.**
31 **Mayoral, España, 16-50-30.**
54 **Quesada, España, 16-53-15.**
61 **Colmenarejo, España, 17-00-21.**

EQUIPOS

Saint Girons, 7.—(Especial de Alfil).

Clasificación por equipos registrada en la etapa de hoy de la Vuelta del Porvenir:

1 Holanda, 3-27-27.
2 España, 3-28-42.
3 **Italia, 3-30-34.**
4 Suiza, 3-3I-04.

En la clasificación general, figura en cabeza el conjunto de Holanda, con tres victorias, seguido por el de Francia, con una victoria y un segundo puesto.

La primera eliminatoria de la "Recopa" próxima

El Sevilla frente al Glasgow

Colonia, 6. — Se ha celebrado el sorteo de los partidos de la primera eliminatoria de la Copa de Europa para clubs ganadores de Copa en la que participa el Sevilla F. C., de España.

El resultado del sorteo ha sido el siguiente:

Primer grupo. — Tottenham Hotspur, de Inglaterra, contra el ganador de la Copa de Alemania occidental, cuyo nombre aun no se conoce; el Portadown, de Irlanda del Norte y Shamrock Rovers, de la República de Irdanda, quedan exentos de la primera eliminatoria, en la que se disputarán los siguientes encuentros:

Bangor City, de País de Gales, con Nápoles, de Italia; Lausana Sport, de Suiza, con Sparta Rotterdam, de Holanda; Vitoria, de Portugal, con St. Etienne, de Francia; Odense, de Dinamarca, con Alliance de Duelange, de Luxemburgo; Glasgow Rangers, de Escocia, con **Sevilla, de España.**

Segundo grupo. — El Graz, de Austria y el campeón de Checoeslovaquia, cuyo nombre aun no se sabe, quedan exentos de esta primera eliminatoria.

O. F. K. Belgrado, de Yugoeslavia, con Chemie Halle, de Alemania Oriental; ganador de Copa de Rumania, con el de Bulgaria; Dosza Ujpest, de Hungría, con ganador de Copa de Polonia; Hibernian, de Malta, con Olymplakos, de Grecia.

Los partidos de esa eliminatoria deberán estar completados para el treinta de septiembre de 1962.—Alfil.

SE VENDEN
materiales de derribo
R. ARGENTINA, 8
(Frente al Instituto)

CLASIFICACIONES

DE LA ETAPA DE AYER

Superbagneres, 7. — Clasificación de la décimotercera etapa, Luchon-Superbagneres, de 18.250 kilómetros, de la Vuelta a Francia, disputada ayer contra reloj:

1 **Bahamontes, España, 46-23 (con bonificación).**
2 Planckaert, Bélgica, 48-18, (con bonificación).
3 Anquetil, Francia, 48-51.
4 Gaul, Luxemburgo, 48-52.
5 Junkermann, Alemania, 49-54.
6 Wolfshohl, Alemania, 49-56.
7 Poulidor, Francia, 50-26.
8 Van Den Berghen, Bélgica, 50-36.
9 Labaube, Francia, 50-42.
10 G. Desmet, Bélgica, 50-45.
11 Anglade, Francia, 50-52.
12 Ramsbottom, G. Bretaña, 50-57.
13 Van Schil, Bélgica, 51-01.
14 Van Est, Holanda, 51-26.
15 Massignan, Italia, 51-27.
16 Ex-aequo:
Geldermans, Holanda, 51-38.
Otaño, España, ídem.
18 Baldini, Italia, 51-44.
19 Mastrotto, Francia, 51-53.
20 Pauwels, Bélgica, 52-02.
21 Daems, Bélgica, 52-17.
22 Couvreur, Bélgica, 52-26.
23 Ignolin, Francia, 52-35.
24 Puschel, Alemania, 52-37.
25 Altig, Alemania, 52-43.
26 Rostollan, Francia, 52-44.
27 Pambianco, Italia, 52-47.
28 Cestari, Italia, 52-49.
29 **Suárez, España, 52-55.**
30 Zancanaro, Italia, 53-00.
31 Simpson, G. Bretaña, 53-03.
32 Foucher, Francia, 53-04.
33 Fontana, Italia, 53-09.
34 Darrigade, Francia, 53-16.
35 Ex aequo:
De Mulder, Bélgica, 53-20.
Thomin, Francia, idem.
37 Forestier, Francia, 53-22.
38 Doto, Francia, 53-24.
39 A. Desmet, Bélgica, 53-25.
40 Cazala, Francia, 53-27.
41 Van Tongerlo, Bélgica, 53-28.
42 Assirelli, Italia, 53-29.
43 Ex aequo:
Gainche, Francia, 53-31.
G. Desmet, Bélgica, idem.
45 Ex aequo:
Schroeders, Bélgica, 54-34.
Lach, Francia, idem.
47 Ferrer, Francia, 53-36.
48 Ex aequo:
Delberghe, Francia, 53-38.
Van Aerde, Bélgica, ídem.
Cerami, Bélgica, idem.
51 **Campillo, España, 53-52.**
52 Tonucci, Italia, 53-56.
53 Manzoni, Italia, 53-58.
54 Ex aequo:
Hoevenaers, Bélgica, 54-04.
Mahe, Francia, ídem.
56 Ex aequo:
Ronchini, Italia, 54-05.
Nencini, Italia, idem.
58 Martinato, Luxemburgo, 54-10.
59 Bettinelli, Italia, 54-11.
60 Dante, Italia, 54-16.
61 Mattio, Francia 54-18.
62 De Boever, Bélgica, 54-19.
63 Ongenaae, Bélgica, 54-24.
64 Carlesi, Italia, 54-25.
65 Brugnami, Italia 54-36.
66 Gentina, Italia, 54-49.
67 Bailetti, Italia, 54-52.
68 Ex aequo:
Baens, Bélgica, 54-53.
Claes, Bélgica idem.
70 Sarti, Italia, 54-57.
71 Stablinski, Francia, 55-00.
72 Enthoven, Holanda, 55-01.
73 Sartore, Italia 55-09.
74 Azzini, Italia, 55-13.
75 Minieri, Italia, 55-16.
76 Ex aequo:
Alomar, España, 55-19.
De Middeleir, Bélgica, ídem.
78 Barale, Italia, 55-24.
79 Sabbadini, Italia, 55-25.
80 Bihouse, Francia, 55-31.
81 Everaert, Francia, 55-32.
82 Baffi, Italia, 55-33.
83 Elena, Francia, 55-32.
84 Annaert, Francia, 55-43.
85 Magnani, Italia, 55-55.
86 De Cabooter, Bélgica, 56-05.
87 Viot, Francia, 56-09.
88 Rimessi, Italia, 56-13.
89 Messelis, Bélgica, 56-22.
90 Benedetti, Italia, 56-32.
91 Maliepaard, Holanda, 56137.
92 Thielin, Francia, 56-56.
93 Milesi, Francia, 57-01.
94 Selic, Francia, 57-07.
95 Mazzacurati, Italia, 57-10.
96 Ex aequo:
Busto, Francia, 57-12.
Falaschi, Italia, ídem.
98 Doom, Bélgica, 57-15.
99 Boni, Italia, 57-23.
100 Picot, Francia, 57-29.
101 Lefebvre, Francia, 57-30.
102 Ducard, Francia, 57-32.
103 Beuffeuil, Francia, 57-41.
111 Guarguaglini, Italia, 58-13.
105 Stolker, Holanda, 58-15.
106 Novak, Francia, 58-24.
107 G. Groussard, Francia, 58-25.
108 Marcaletti, Italia, 58-31.
109 Huiart, Francia, 58-34.
110 Sorgeloos, Bélgica, 58-39.
111 Graczyk, Francia, 58-44.
112 Bruni, Italia, 58-51.
113 J. Groussard, Francia, 59-32.
114 Vannitsen, Bélgica, 1-00-10.
115 Le Lan, Francia, 1-01-07.
116 Ciolli, Italia, 1-01-45.—Alfil.

GENERAL

La clasificación general, después de la décimotercera etapa, queda establecida así:

1 Planckaert, Bélgica, 62-18-51.
2 G. Desmet, Bélgica, 62-19-41.
3 Geldermans, Holanda, 62-19-56.
4 Anquetil, Francia, 62-19-59.
5 Ex aequo:
6 Simpson, Gran Bretaña, 62-20-51.
7 **Otaño, España, a 2'.**
7 Junkermann, Alemania, 62-22-56.
8 Hoevenaers, Bélgica, 62-25-24.
9 **Suárez, España, a 7' 28".**
10 Massignan, Italia, 62-26-43.
11 Lebaube, Francia, 62-26-48.
12 Carlessi, Italia, 62-27-48.
13 Gaul, Luxemburgo, 62-28-18.
14 Schroeders, Bélgica, 62-28-31.
15 Anglade, Francia, 62-28-34.
16 Poulidor, Francia, 62-28-50.
17 Darrigade, Francia, 62-28-58.
18 Pauwels, Bélgica, 62-29-39.
19 Wolfshohl, Alemania, 62-29-41.
20 **Bahamontes, España, a 11' 44".**
21 Van Est, Holanda, 62-32-41.
22 Baldini, Italia, 62-32-44.
23 A. Desmet, Bélgica, 62-32-51.
24 Mastrotto, Francia, 62-34-27.
25 Ronchini, Italia, 62-34-31.
26 Cazala, Francia, 62-34-35.
27 Van Aerde, Bélgica, 62-34-58.
28 Van Den Berghen, Bélgica, 62-35-00.
29 Nencini, Italia, 62-36-29.
30 Demulder, Bélgica, 62-36-47.
31 Mahe, Francia, 62-40-20.
32 Stablinski, Francia, 62-40-30.
33 Rostollan, Francia, 62-41-39.
34 Puschel, Alemania, 62-42-10.
35 Van Schil, Bélgica, 62-42-39.
36 Daems, Bélgica, 62-44-31.
37 **Campillo, España, 62-46-24.**
38 Stolker, Holanda, 62-46-35.
39 Gainche, Francia, 62-47-14.
40 Delberghe, Francia, 62-48-12.
41 Maliepaard, Holanda, 62-48-19.
42 Altig, Alemania, 62-48-46.
43 Forestier, Francia, 62-49-04.
44 Baens, Bélgica, 62-49-31.
45 G. Desmet II, Bélgica, 62-51-02.
46 Pambianco, Italia, 62-51-46.
47 Doom, Bélgica, 62-53-57.
48 Ferrer, Francia, 62-54-36.
49 Thomin, Francia, 62-54-52.
50 Cestari, Italia, 62-55-14.
51 Graczyk, Francia, 62-55-39.
52 Fx aequo:
Claes, Bélgica, 62-57-38.
Fontana, Italia, idem.
54 Boni, Italia, 62-58-24.
55 Gentina, Italia, 63-02-12.
56 Azzini, Italia, 63-03-20.
57 Beuffeuil, Francia, 63-04-35.
58 Messelis, Bélgica, 63-09-01.
59 Van Tongerloo, Bélgica, 63-10-06.
60 De Cabooter, Bélgica, 63-11-01.
61 Manzoni, Italia, 63-11-53.
62 Vannitsen, Bélgica, 63-12-15.
63 Annaert, Francia, 63-13-01.
64 Babale, Italia, 63-14-10.
65 Thielin, Francia, 63-14-11.
66 Ramsbottom, G. Bretaña, 63-14-14.
67 **Alomar, España, 63-14-15.**
68 Picot, Francia, 63-15-36.
69 Minieri, Italia, 63-15-36.
70 Brugnami, Italia, 63-16-22.
71 Ongenae, Bélgica, 63-16-25.
72 J. Groussard, Francia, 63-18-33.
73 Baffi, Italia, 63-18-44.
74 Sartore, Italia, 63-19-28.
75 Martinato, Luxemburgo, 63-19-59.
(Hasta 116 clasificados, siendo el último Marcaletti, de Italia, en 64-49-27).

GRAN PREMIO DE LA MONTAÑA

Superbagneres, 6. — La clasificación general para el Gran Premio de la Montaña, después de la etapa de ayer, queda establecida en la forma siguiente:

1 **Bahamontes, 54 puntos.**
2 Wolfsholf, 31.
3 Massignan, 23.
4 Planckaert, 20.
7 **Campillo, 12.**

FUTBOLERIAS MORADAS

Indiscreciones sobre fichajes

Un nuevo portero para el Palencia ha firmado: ARIAS

Hay una «barrera de espino electrificada» en torno a las noticias del fútbol local. Parece ser que quiere anunciarse «todo de una vez» y por ello el secreto es absoluto.

Sin embargo... que nadie se moleste si descubrimos alguno de esos secretos. Nuestro «fantasma» particular (del «Duende» nunca más se supo, como del pobre Fernández), ha traspasado el «telón del silencio» y nos cuenta cosas.

Una cosa, por ejemplo: Ayer hubo junta general extraordinaria en la que se perfiló el balance de la temporada pasada, que se hará público en breve. Y todos los socios tendrán a su disposición en el Club, cuantos datos quieran, para que conozcan la marcha del Club y lo que «cuesta» ser directivo.

En la misma junta se barajaron nombres de futuros jugadores morados y parece ser que alguno de los nombres —¡eso demuestra su categoría!— presenta ciertas dificultades por la interferencia de varios clubs de Primera División y que, por lo menos, la consecuencia será su encarecimiento. Se asegura, no obstante, que de momento tiene ese jugador «color morado».

El domingo habrá excursión hacia el Norte. Veremos lo que se pesca. Quizás el lunes sepamos algo.

Hemos visto una cara nueva, que «olía» a futbolista. Esperamos más de una hora para «saber algo» y dejamos «la guardia» sin noticias, aunque era buen síntoma el hecho de que se prolongase la conferencia.

Hoy nos hemos enterado, sin querer, del resultado. Efectivamente, la «cara nueva» era un jugador de fútbol. Y ya es «morado». Se trata de Arias, portero con garantía y que pretendía seguir viaje a Gijón, pero se ha quedado en Palencia. Ya daremos detalles e historial cuando sea oportuno.

Y siguen las redes echadas. Otro jugador, lateral izquierda, firmó hace dos días. Nos ruegan silenciemos, por ahora, el nombre. Cumplimos.

La «lista grande» está a punto de salir. Y están a disposición de los socios los carnets anuales, los de tribuna conjunto y los de honor. Merece la pena una ayuda urgente a la directiva, para que esas redes tengan pesca futbolística. Es el momento. Y no conviene demorar los medios para buscar las soluciones.

La VIII Copa de Europa de fútbol

El Real Madrid se enfrentará al equipo belga Anderlecht

Colonia, 6.—El sorteo para la VIII Copa de Europa de Fútbol, ha tenido lugar esta mañana en esta ciudad, interviniendo en el mismo, los miembros de la Federación Europea de Fútbol Asociación, asistiendo delegados de la mayoría de los clubs que intervendrán en el sorteo.

Representando al Real Madrid se hallaba el señor Saporta.

El resultado ha sido el siguiente, en cuanto a la primera eliminatoria:

Irswich Town contra Fiorina (Malta).

Linfueld (Irlanda), contra Esbjorg (Dinamarca).

Milán (Italia) contra Unión Sportif (Luxemburgo).

Servette (Ginebra) contra Feyenoord (Holanda).

Real Madrid (España) contra Anderlecht (Bélgica).

Dundee (Escocia), contra Colonia (Alemania Occidental).

Shelbourne (Dublin) contra Spórting Club (Portugal).—Alfil.

Los sevillanos, esperanzados ante la final

Excursiones de todo tipo y hasta un tren especial irá a Madrid

Sevilla.— (Especial para PYRESA, por José Antonio Blázquez).

Miles de sevillanos se han dado cita el próximo domingo en el Estadio Santiago Bernabeu para animar a su equipo en la difícil pugna que éste tiene planteada con el Madrid en el choque final de la Copa del Generalísimo. Excursiones de todo tipo —patrocinadas por las peñas— y hasta un tren especial partirán de esta capital la víspera del encuentro. La animación es inusitada. Los aficionados coinciden al afirmar que esta ha sido la final más cómoda —pues va ser el «penta» el rival— porque el premio tan interesante que ésta lleva aparejada, la participación del campeón en la Recopa europea, ya ha sido logrado por el club sevillista.

Aun considerando las muchas dificultades que un partido decisivo con el Madrid plantea, el seguidor piensa en el éxito sevillista. Realmente, el equipo llega a la conclusión de la campaña evidenciando unas reservas físicas extraordinarias. Sus hombres están fuertes y veloces. Y estas son las armas que el Sevilla ha de emplear frente a un equipo que, aunque muy superior técnicamente, ha acusado su vulnerabilidad, en choques análogos, ante factores tan valiosos.

El comentario general, como antes decíamos, gira en torno a la ilusionadora presencia del Sevilla en la Recopa europea. Sucedía lo que sucedía en el Estadio Bernabeu el sevillano será el segundo equipo español que haya participado en los dos máximos campeonatos continentales. Cuando intervino en la Copa lo hizo también a remolque de los éxitos madridistas que por su condición de campeón de dicho torneo permitió el acceso sevillista como subcampeón liguero.

La temporada ha sido pródiga en éxitos para el Sevilla. Su equipo filial, el Sevilla Atlético, ha conseguido el ascenso a la Segunda División. El «once» juvenil sevillista acaba de proclamarse campeón de España en su categoría.

Ahora las dificultades son mayores para el primer equipo. Este impresionó verdaderamente a sus seguidores en el choque de semifinales del pasado domingo en el que arrolló al Valencia.

Se cumple también en esta oportunidad la tradición del historial del Sevilla. Cada siete años llega a la final. En la temporada 40-41 ganó la Copa del Generalísimo. En el 48 volvió a adjudicarse el trofeo. En el 56 no tuvo éxito su intentona frente al Atlético de Bilbao. Ahora, siete más tarde, vuelve a ganar el derecho a disputar el choque decisivo.

Han sido seguidos gratamente por los aficionados los telegramas de felicitación cruzados por los presidentes del Real Madrid y del Sevilla. Las dos sociedades mantienen cordialísimas relaciones, hasta el punto de haber delegado el club sevillano su representación en el sorteo de la primera eliminatoria de la Recopa en don Raimundo Saporta, tesorero de los pentacampeones.

El Sevilla llegara a Madrid hoy viernes a primera hora. De la estación de Atocha el grupo deportivo marchará al Plantío lugar en que será instalado el cuartel general. Barrios —el hombre del día en Sevilla por la extraordinaria labor que viene realizando— no suelta prenda en cuanto a alineación. Llevará al Plantío a los siguientes jugadores: Mut, Manolín, Juan Manuel, Campanal, Valero, Ruiz-Sosa, Luque, Moya, Achúcarro, Agüero, Diéguez, Areta, Mateos, Antoniet, Idígoras y Oliveros.

No son probables severas modificaciones en el equipo que se enfrente al Madrid con respecto al que batió el pasado domingo al Valencia. Quizá en el ataque se produzca alguna variación. Atrás saldrán Mut, Juan Manuel, Campanal, Luque, Ruiz-Sosa y Achúcarro. Seguros para la delantera pueden considerarse Agüero, Diéguez, Areta y Mateos. Espues, en la vanguardia y, concretamente, en el puesto de extremo izquierda donde únicamente puede esperarse el cambio de Antoniet, por Moya u Oliveros.

Hemos entrevistado brevemente, al entrenador sevillista. Ante la final, opina así:

—Vamos a enfrentarnos al más fuerte de los equipos españoles. Mientras tanto se habla del cansancio de los «ases» madridistas, el equipo, tras pasearse por la Liga y ganarla, sigue marcando su superioridad en la Copa del Generalísimo. Ganar al Madrid es muy difícil, pero las posibilidades del Sevilla son reales y puede anticiparse que será un digno rival en la final.

—¿Puede el Sevilla vencer?

—En fútbol no siempre gana el mejor. Negar la superioridad técnica del Madrid sería absurdo. Aceptar nuestra derrota por anticipado también. Yo no sé lo que ocurrirá, pero tengo absoluta confianza en el rendimiento de mis jugadores y creo que están en condiciones de plantear serias dificultades al Madrid y de ganar el partido.

—Se dice que el Madrid está cansado...

—Se dice... se dice... pero los resultados que viene obteniendo no corresponden a un equipo cansado.

—¿Partido de goles?

—No lo espero.

—¿Le agrada que sea el Madrid el rival sevillista?

—Si el Sevilla cae vencido será bajo el impulso del equipo considerado por todos como el mejor. Si fuese para nosotros la victoria ésta sería reconocida como una verdadera hazaña deportiva.

Antonio Barrios, el hombre más popular de Sevilla en estos momentos de general euforia futbolística, sabe a su equipo fuerte y rápido. Poseedor de las armas a emplear frente al Madrid. Como él piensan la mayoría de los aficionados. Es decir, que el criterio casi unánime de la hinchada es el de que las posibilidades sevillistas son ciertas y que la Copa de S. E. el Generalísimo puede volver tras catorce años de ausencia a las vitrinas del club blanco.

M.C.D.2022

NOTICIAS DE ULTIMA HORA

Aumenta la rebelión de tribus kurdas en el Irak

El gobierno de Persia teme que se extiendan los disturbios a su país

Beirut, 6. — Aumenta cada vez más la rebelión de tribus kurdas en las regiones montañosas del noroeste del Iraq, según noticias recibidas aquí, procedentes de Teherán.

Los rebeldes han infligido graves bajas a los miembros del Ejército de Abd-El Karen Kassen, haciendo uso de armas que proceden de Checoeslovaquia, pasadas de contrabando a través de la frontera con Siria.

Viajeros llegados de Teherán, dicen que el Gobierno iraní se halla muy preocupado por la situación y teme que los miembros de las tribus kurdas pasen a Irán.

Los rusos han prometido desde hace tiempo a las tribus kurdas que les ayudarán a crear el Estado por separado del Kurdistán, para los millones de kurdos que ahora viven en Rusia, Irán, Iraq, Siria y Turquía.

En Irán, donde residen 1.250.000 kurdos, los rebeldes están dirigidos por Mullah Mustafá Barzani, adiestrado en la Unión Soviética.

El dirigente del partido comunista sirio y libanés, Jaled Bardaash, es también kurdo. Se cree que reside actualmente en Praga.—Efe.

NO HAY ARREGLO SOBRE LAOS

Ginebra, 6. — Las diferencias entre Oriente y Occidente en torno a la proyectada fusión de las fuerzas pro-comunistas, neutralistas y proocidentales de Laos, amenaza con demorar la conferencia de 14 países sobre Laos.

Los comunistas, encabezados por la China roja, tratan de bloquear cualquier control internacional sobre la propuesta fusión, con la que se pretende establecer una sola fuerza para la defensa de Laos.

Occidente desea obtener seguridades en el sentido de que la integración de las tres fuerzas rivales se llevará a cabo en forma eficaz con la adecuada desmovilización de las fuerzas excedentes. Laos habrá de contar con un Ejército integrado por fuerzas que oscilarán entre los 12.000 y 15.000 hombres.

Se señala en círculos autorizados que los comunistas son contrarios a cualquier forma de supervisión internacional y, de hecho, a que se den tales seguridades.—Efe.

El Servicio Nacional del Trigo abre sus almacenes para la compra de grano a los precios fijados

Se evitará así toda especulación a la baja en los precios de los piensos

Madrid, 6. — Iniciada hace varias semanas la recolección de cereales, principalmente trigo y cebada, el Ministerio de Agricultura autorizó al Servicio Nacional del Trigo para comenzar la recepción de grano a los agricultores en las provincias tradicionalmente calificadas como de recolección temprana y a este efecto, durante el mes de junio del año en curso han sido abiertos almacenes para compra de trigo temprano y cebada a los agricultores en 24 provincias de la Península, habiéndose adquirido ya en este período un total de 343.400 quintales métricos de trigo y 6.000 quintales métricos de cebada.

Posteriormente, el Consejo de Ministros de 28 de junio, aprobó el Decreto regulador de la campaña de cereales de 1962-63, por el que se prorroga para el actual la vigencia de las normas reguladoras del anterior 1961-62.

Resuelto el problema de las provincias tempranas, el Servicio Nacional del Trigo procede, con carácter de urgencia, a la apertura de todos sus almacenes, para recepción de trigo y cebada en todas las provincias, pudiendo ya, a partir de este momento, los agricultores realizar sus ventas normales de cereales a dicho Servicio.

Para que sirva de orientación a los agricultores, se hace público que las operaciones y precios realizados con trigo, son absolutamente equivalentes a los del año anterior y en lo que se refiere a los cereales de pienso, el Servicio Nacional del Trigo recibirá cebada y avena en todos sus almacenes —creando al efecto la organización adecuada— para que la compra de estos cereales no pueda ser interrumpida en momento alguno en ningún lugar de España a los precios de sostenimiento fijados por el Decreto, de 3,50 peestas kilogramo para la cebada y de 3,10 pesetas kilogramo para la avena mercancía de clase comercial normal, sana, seca y limpia, situada sobre almacén del Servicio.

A fin de lograr eficacia en su desarrollo, el Servicio Nacional del Trigo formulará los calendarios más convenientes de recepción en todos sus almacenes y subalmacenes, y en contacto con las Cámaras Oficiales Sindicales Agrarias y Hermandades Sindicales de Labradores y Ganaderos se dará la publicidad necesaria para que todos los agricultores tengan conocimiento y seguridad de que pueden vender sus granos al Servicio Nacional del Trigo, en el momento en que lo deseen y a los precios indicados, quedando así protegidos contra toda especulación a la baja en los precios de los granos de pienso.—Cifra.

Ha muerto el Premio Nobel de literatura William Faulkner

Charlotteville (Virginia), 6. — William Faulkner, novelista y ganador del Premio Nobel de Literatura, ha fallecido hoy a los 64 años.

Fuentes allegadas a la Universidad de Virginia han informado que el escritor, «un gigante de la literatura americana», falleció a primeras horas de esta mañana en Oxford, Mississippi.

Faulkner ganó el Premio Nobel en 1949.

Al parecer, Faulkner falleció en el hospital de Oxford, de un ataque al corazón.

Nació en Ripley, en septiembre de 1897. Escribió su primera novela «Soldiers Pay», en 1926, en la que relata sus experiencias personales en la primera guerra. Después tuvo una época en la que escribió novelas de tema macabro.—Efe.

Pruebas de televisión a través del Atlántico

Se realizarán el martes

Londres, 6.—En algún momento entre las 22 y 23 horas del martes, diez del actual, se espera tengan lugar la primera transmisión de televisión en directo a través del Atlántico.

Esta transmisión puede lograrse por medio del satélite de comunicaciones «Telstar», que se anuncia será lanzado por los norteamericanos desde Cabo Cañaveral.—Efe.

VIAJANTE CHOCOLATES EXPERIMENTADO

CONOZCA PROVINCIAS VALLADOLID y PALENCIA, NECESITA IMPORTANTE FABRICA. Sueldo, comisión, gastos, premios, venta con furgón y chófer. Dirigirse a Chocolates Dulcinea Apartado, 1. Quintanar de la Orden (Toledo)

Degueldre, jefe de los comandos de la OAS, ha sido ejecutado

París, 6.—(Urgente). — Roger Degueldre, de 37 años de edad, jefe de los "comandos" de la OAS en Argelia, ha sido ejecutado en la madrugada de hoy.

Un pelotón de ejecución, integrado por doce soldados, disparó los tiros que pusieron fin a la vida de Degueldre, en el fuerte D'Yvry, a pocos kilómetros al sur de París.

El ex legionario, es el tercer miembro de la OAS fusilado.

Los preparativos para su ejecución, comenzaron poco antes de las tres de la madrugada, con la adopción de medidas de seguridad, llevadas a cabo en secreto, en torno a la cárcel de Fresnes, donde se hallaba confinado el condenado a muerte y desde la que fué trasladado al fuerte D'Yvry, en torno al cual también fueron adoptadas medidas de seguridad.

Fuerzas del Ejército montaban también guardia a lo largo de la carretera que conduce desde la cárcel al fuerte. En todos los cruces había oficiales uniformados, con ametralladoras.

Al fuerte solamente se permitía la entrada de vehículos oficiales y personas con pases especiales.—Efe.

Nota de la Dirección General de Comercio Interior

Recientemente, por suponer que se trataba de importaciones clandestinas, los señores Agentes de la Jefatura delegada para reprensión del contrabando y defraudación, aprehendieron unos centenares de pantalones de los denominados «vaqueros» o «tejanos», que ostentaban etiquetas con las marcas «Blue Colorado», «Arizano Blue», «Lewis Dakota Blue Jean» y otras análogas en diferentes establecimientos de Madrid, Alicante, Sevilla y Cartagena.

Las citadas prendas estaban fabricadas por un industrial confeccionista de Alicante y las etiquetas con nombres extranjeros, en Sevilla.

El Tribunal de Contrabando y Defraudación, ha dictado fallo absolutorio al probarse el origen nacional de los géneros, inhibiéndose en favor de la Administración de Aduanas a efectos de tramitar expediente de falta reglamentaria por incumplimiento de lo dispuesto por el artículo 280 de las ordenanzas de Aduanas, que obliga a estampar la marca de fábrica o marchamo en los artículos, siendo de aplicación además la O. M. de veinte de junio de 1925, sobre traducción al castellano de las marcas y frases en idiomas extranjeros con indicación del fabricante español y lugar de fabricación, requisitos todos ellos incumplidos por las firmas a que nos referimos.

Esta Dirección cumple con el deber de poner los anteriores hechos en conocimiento de los comerciantes que posean en sus establecimientos artículos análogos a los intervenidos, advirtiéndoles de la transgresión legal que supone la tenencia y venta de artículos con etiquetas que no correspondan a su fabricación y origen. También se informa al público consumidor de que, en este caso como en tantos otros, contribuye al fraude, pues paga sin inconveniente alguno por una mercancía nacional un mayor precio, cuando cree que es de procedencia extranjera, atribuyéndole injustificadamente una superior calidad.

Se aprovecha esta comunicación con el público, para poner en su conocimiento que la exportación legal de un sinnúmero de artículos manufacturados especialmente de uso y vestido en crecimiento constante, que se verifica a ciertos Estados extranjeros, sufre en ellos un cambio de etiquetas que basta para que el turista español los adquiera y vuelva a pagar derechos de entrada por una mercancía que hubiera comprado en mejores condiciones dentro del territorio nacional.—Cifra.

Combates entre congoleños y katangueños

Leopoldville, 6. — El Ejército nacional congoleño ha informado hoy de un nuevo estallido de los combates con las fuerzas katangueñas en el norte de Katanga, según anuncia la Agencia nacional de noticias A. C. P.

La indicada Agencia dice que el cuartel general del Ejército nacional ha hecho público que la gendarmería katangueña atacó ayer por la mañana al 13 batallón del Ejército de Leopoldville, concentrado en Kapeya, a unos 37 kilómetros de la ciudad de Kongoyo y que, al responder al ataque, el Ejército nacional dió muerte a «un mercenario» y capturó cierta cantidad de armas, entre ellas varias ametralladoras.

La Agencia A. C. P. comenta, por último, que la reactivación de las luchas en el Norte de Katanga debe persuadir al Gobierno a adoptar «una nueva y más eficiente política para poner fin a la cuestión de Katanga».

En círculos allegados a la delegación de las Naciones Unidas en la capital congoleña, se ha dicho, por otra parte, que un informe secreto sobre estos combates está siendo sometido a minucioso estudio.—Efe.

NO-DO DE SUCESOS

Un voraz incendio destruyó 17 hectáreas de arbolado en la provincia de Salamanca

Se hunde una casa en construcción en Granada y perece un obrero, resultando otro gravísimamente herido

El motovelero «Puerto de Valencia» embarranca, a causa de la niebla, en Sidi Ifni

UN VORAZ INCENDIO DESTRUYE 17 HA. DE ARBOLADO EN LA PROVINCIA DE SALAMANCA

Salamanca, 6.—Un voraz incendio ha destruído totalmente 17 hectáreas de arbolado en la confluencia de los términos de Villanueva del Monte, Miranda del Castañar y Cepeda, en el paraje denominado «Muñoperro».

El viento del Sur favoreció la propagación de las llamas y cuando los vecinos de los referidos pueblos lograron la extinción después de ímprobos trabajos, el viento reavivó los rescoldos y las llamas prendieron en algunos árboles más. El incendio, que ha sido totalmente extinguido, se produjo por causas que no se conocen aún.—Cifra.

SE HUNDE UNA CASA EN CONSTRUCCION EN GRANADA Y PERECE UN OBRERO

Granada, 6.—Un obrero muerto y otro herido gravísimo han resultado a consecuencia del hundimiento de una casa en construcción que se levantaba en una calle particular enclavada entre las de Martínez de la Rosa y Pintor Rodríguez Acosta.

El accidente se produjo al ceder una viga de cemento de la cuarta planta en la parte correspondiente a un patio interior haciendo caer la masa de materiales a los pisos inferiores. Entre los escombros cayeron al patio Francisco Sánchez Sánchez, de 24 años, casado y con dos hijos que llevado rápidamente al Hospital de San Juan de Dios dejó de existir a poco de ingresar. El otro obrero se llama Luis Adarve Pereira, de 37 años, casado, con varios hijos que sufre heridas gravísimas.

El Juzgado se constituyó en el lugar del siniestro tomando las oportunas declaraciones. — Cifra.

EL MOTOVELERO «PUERTO DE VALENCIA» EMBARRANCA, A CAUSA DE LA NIEBLA, EN SIDI IFNI

Sidi Ifni, 6.—A consecuencia de la espesa niebla reinante embarrancó en la playa de esta localidad el motovelero «Puerto de Valencia», con 196 toneladas de arqueo.

Se dirigía al puerto con materiales para obras y no hubo, afortunadamente, desgracias personales.

Se intenta poner a flote al barco hundido.—Cifra.

UN DOMADOR DE LEONES MUERE A CONSECUENCIA DE LAS HERIDAS QUE LE CAUSO UNO DE ELLOS

Enschede (Holanda), 5.—Un domador francés de leones, Michel Lecrocq, ha fallecido en un hospital de esta ciudad a consecuencia de las heridas sufridas cuando le atacó un león, el pasado sábado.—Efe.

GRAVES INUNDACIONES AL SUR DE CHINA

Hongkong, 5.—Grandes extensiones de tierra cultivable en Kuantug, en el sur de China, han quedado inundadas como consecuencia de las lluvias, según informó anoche Radio Cantón.

La emisora dijo que se trata de las mayores inundaciones registradas en China desde 1959 y que se realizan denodados esfuerzos para impedir la rotura de los diques, amenazados por las aguas desbordadas. Radio Pekín ha informado que más de cien mil hectáreas de tierra cultivable han sido afectadas en la zona de Atlai, en el noreste de Sinkiang, por una de las más pertinaces sequías que se recuerdan.—Efe.

ACTRIZ CINEMATOGRAFICA LESIONADA CUANDO RODABA UNA PELICULA

Londres, 6. — La actriz norteamericana Judy Garland, ha sido sometida a un tratamiento a consecuencia de las heridas que sufrió en una caída cuando se rodaban escenas de una película.—Efe.

UN MASTIN RABIOSO, MATA A UNA MUJER EN JOHANNESBURGO

Johannesburgo, 5. — Un fiero mastín, al parecer rabioso, dió muerte hoy en la cocina de casa a la señora Anne Anderson.

El perro atacó después en la calle a un transeunte, mordió a varias personas, dió muerte a dentelladas a otro perro más pequeño y atravesó violentamente el corro que formaron Agentes de Policía para capturarle, teniendo ésta que realizar doce disparos para conseguir dar muerte al peligroso animal.—Efe.

ROBAN GEMAS POR VALOR DE 30 MILLONES DE PESETAS

Cambridge (Estados Unidos), 6. —Unos ladrones han robado gemas por valor de cerca de 30.000.000 de pesetas del museo de la famosa universidad norteamericana de Harvard cuando éste se hallaba cerrado en el día de ayer con motivo de la fiesta de la independencia. —Efe.

DESCARRILA EL EXPRESO MILAN-PALERMO

Reggio Calabria, Italia, 5.—Al descarrilar cuatro vagones del tren expreso Milán-Palermo, a unos trece kilómetros de esta ciudad, resultaron heridos cinco viajeros. —Efe.

CONTINUA LLOVIENDO COPIOSAMENTE POR TERCER DIA CONSECUTIVO EN JAPON

Tokio, 5.—Por tercer día consecutivo, copiosas lluvias han inundado amplias zonas de Japón, provocando corrimientos de tierra.

La policía informa que por lo menos 26 personas han resultado muertas.—Efe.

LLAMAMIENTO DEL MARISCAL MONTGOMERY PARA QUE DEVUELVAN EL "GOYA" ROBADO

Londres, 5.—El mariscal Lord Montgomery ha hecho hoy un llamamiento para que sea devuelto a la Galería Nacional el cuadro de Goya "Retrato del Duque de Wellington», robado el pasado año.

Una carta anónima recibida ayer decía que el cuatro estaba aún intacto. En la misma carta se pedía que alguien con el "esforzado ánimo de Montgomery" iniciara una colecta para recaudar las 140 mil libras que como rescate se pide por el lienzo robado.—Efe.

Nueva baja en la Bolsa de Nueva York

Nueva York, 6. — Se ha producido una nueva y profunda baja en el mercado de valores neoyorquino, produciéndose una pérdida de aproximadamente lo ganado durante los primeros días de la semana.

Las acciones de las empresas electrónicas iniciaron la baja, seguidas de las de otros valores industriales, especialmente los aceros, productos químicos, drogas y tabaco, que han

Se sigue insistiendo en que existe perdido más de un entero.

la posibilidad de que se produzca una devaluación del dólar, aunque en Washington se haya repetido incesantemente que no es posible esta eventualidad.—Efe.

Caballero: Su abrigo, trinchera gabardina
CASA MARTIN
PALENCIA
Mayor, 64. — Teléfono 1198

El próximo día 14 del actual sesión plenaria de las Cortes Españolas

Diferentes proyectos de ley

Madrid, 6.—El Presidente de las Cortes manifestó a los periodistas que se proponía convocar plenaria de la Cámara para el próximo día 14 por la mañana.

Añadió que había recibido los siguientes proyectos de Leyes:

Uso y circulación de vehículos de motor; incorporando a las Mutualidades de los departamentos ministeriales o a la Mutualidad Laboral al personal de la Administración del Estado procedente del antiguo protectorado de Marruecos y zona internacional de Tánger.

Crédito extraordinario de 432.200 pesetas para atenciones durante el año actual de servicios de control de emisiones de radio eléctricas; de 2.949.026 pesetas para pago de suministro de energía eléctrica, agua y otros de las dependencias del Ministerio de Obras Públicas; veintiseis millones como subvención a presupuesto de la provincia de Ifni para segunda fase de la obra de embarcadero; de treinta millones para el fondo de protección benéfico social; de 6.654.690 como subvención al presupuesto de la provincia de Ifni para atenciones del año actual y de los años 1960 y 1961 al personal que presta allí servicio; de cinco millones para satisfacer a Refinería de Petróleos de Escombreras y a la «Campsa» la última anualidad de la entrega efectuada por ellas al Estado para ejecución de las obras del ramal ferroviario de Escombreras; de 22.930.600 para satisfacer gratificación de permanencia en el servicio al personal de fuerzas de la Policía Armada; de diecinueve millones para obras extraordinarias de abastecimiento de aguas y dotaciones en el año actual; de noventa y cinco millones para el año próximo y de 79 millones de pesetas para 1964.—Cifra.

La señora

Doña Rosalía Doncel Ruiz

Falleció en Palencia el día 6 de Julio de 1962

Después de recibir los Santos Sacramentos y la Bendición Apostólica de Su Santidad

D. E. P.

Sus apenados hermanos Librada y Odón Doncel Ruiz; hermana política Luisa López; sobrinos, primos y demás familia,

Suplican a sus amistades una oración por su alma, por cuyo acto de caridad cristiana les quedarán agradecidos

Vigilia y conducción: Hoy sábado, día 7, a las cinco de la tarde.
Funerales: Lunes, día 9, a las diez de la mañana y a continuación la misa de familia.
Iglesia Parroquial: San Lázaro.
Casa mortuoria: Avenida República Argentina, 13, 1.º.
El duelo se despide definitivamente en la Iglesia.

Pompas fúnebres Hontiyuelo

M.C.D.2022

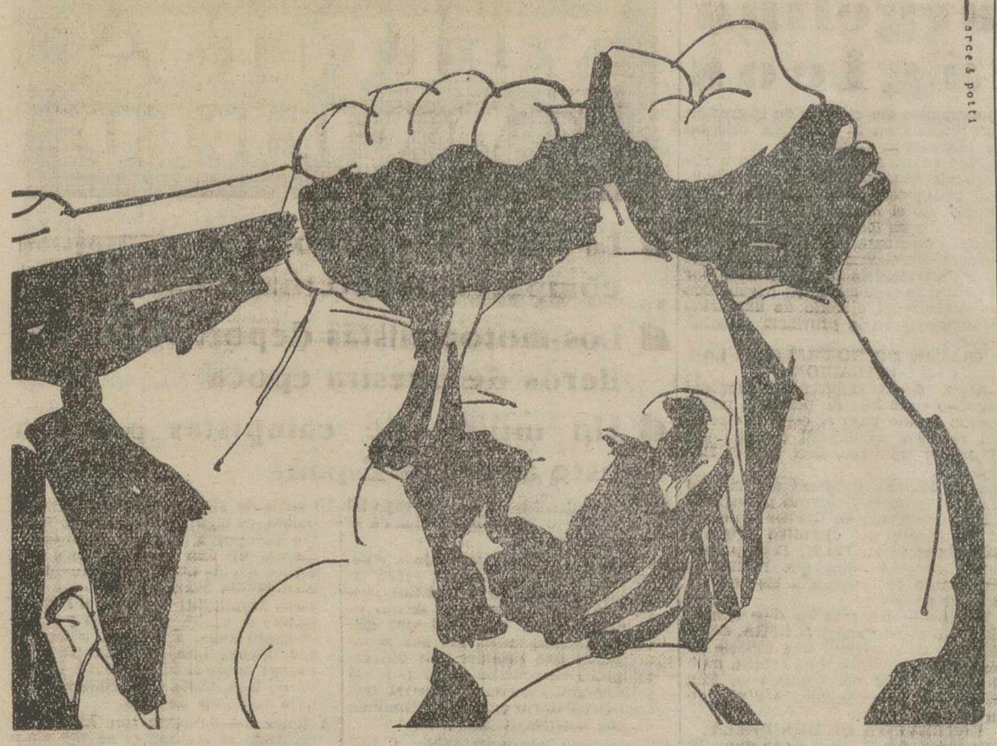

¿TIENE USTED UN TRABAJO DURO?

déselo a un DITER

Los motores DITER-diesel están fabricados para trabajar mucho y recíamente.

Nacer DITER es nacer: duro, sencillo, infatigable, potente, infalible.

Potencia 2 y medio a 18 caballos, refrigerado por aire o por agua.

EN AGRICULTURA
EN INDUSTRIA
EN MINERIA
EN NAVEGACION

LOS DITER SON MOTORES DE RAZA DURA.

siendo DITER no falla

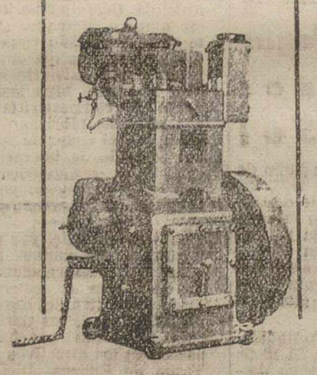

Agente Oficial: «Tejeda y Cía., S. L.» Becerro de Bengoa, 28 PALENCIA

"homologado por" CALITAX CONTROL DE CALIDAD

Distribuidor General para España: COMERCIAL DITER. Torre de Madrid planta 6.ª

Recuerdos viejos

HACE 50 AÑOS

NOTICIAS DEL DIA 7 DE JULIO DE 1912

LA CAUSA DE LAS ELECCIONES.—El Tribunal de Derecho de esta Audiencia Provincial ha dictado sentencia en la causa seguida contra varios vecinos de Palencia por los delitos de desorden público y rotura de una urna en las elecciones municipales celebradas en esta capital el pasado mes de noviembre.

La sentencia que es absolutoria, ha sido dictada de conformidad en un todo con lo interesado por los defensores.

ROBO A UN AUDITOR DEL SUPREMO.—Entre las estaciones de Cabañas y Osorno hurtaron al señor Auditor del Consejo Supremo que viajaba en el tren correo procedente de Madrid un maletín conteniendo dinero, alhajas y dos billetes kilométricos.

CRUZ DE BENEFICENCIA. — Ha sido elevado al Ministerio de la Gobernación con informe favorable, el expediente instruído en el Gobierno Civil para la concesión de la Cruz de Beneficencia al vigilante del Cuerpo de Vigilancia, don Indalecio Sánchez, por haber salvado la vida, con riesgo de la suya, en la estación de Venta de Baños, a un joven estudiante, en el mes de septiembre último.

CAJA DE AHORROS.—Ayer ingresaron en la Caja de Ahorros 440 pesetas, saliendo reintegradas 200'10.

Las operaciones en el Monte de Piedad durante la semana última, fueron 136 desempeños por valor de 764 pesetas y 97 préstamos por 404,00

NUEVO SECRETARIO DE LA AUDIENCIA.—Ha sido nombrado secretario de la Audiencia Provincial de Palencia, don Alejandro Pardo Laborde.

NOTAS TAURINAS.—Es ya un hecho definitivamente acordado, que para el día 25 del corriente, se celebre en nuestra plaza una magnífica becerrada, en la cual se matarán, o «asesinarán», que es lo más probable, cuatro hermosísimos becerros.

Todavía no se ha acordado quiénes han de ser los verdugos, pero desde luego sabemos que son de Palencia.

Entre el elenco, habrá representaciones de todas las clases: estudiantes, maestros, chocolateros, hojalateros, cajistas, periodistas... y en fin habrá toda clase de «guisadillos» con o sin guindilla.

ALIJO DE ARMAS. — Un telegrama de Lugo, dice que en la carretera de Lugo a Monforte ha sido detenido un automóvil ocupado por el señor Freire que conducía 90 mausers, 80 machetes, y 82 tapones fabricados en Oviedo en 1911.

También se ocuparon gran cantidad de cartuchos llenados en junio. Todo este alijo de armas ha sido depositado en el cuartel de la Guardia Civil de Lugo.

EL REY A ASTURIAS.—Se espera la llegada de S. M. el rey a Gijón para el día 18 a bordo del yate «Giralda». Visitará la fábrica de cañones de Trubia, trasladándose a Oviedo en cuya Diputación se celebrará una recepción.

TERRIBLE EXPLOSION DE GAS EN MADRID. — En una taberna de Madrid, establecida en la calle de Toledo, esquina a la de Arganzuela, ocurrió ayer una sensible desgracia.

Cuando menos se esperaba, porque ningún olor se notaba, se produjo una terrible explosión de gas, que produjo un estampido atronador, que causó en las calles inmediatas una alarma grandísima.

El pavimiento se resquebrajó y levantó en un espacio bastante considerable.

El dueño del establecimiento en que se produjo la explosión así como tres parroquianos que se hallaban en aquellos momentos sentados a la puerta de la cantina sufrieron heridas de muchísima gravedad, hasta el extremo que se teme el fallecimiento de uno de ellos de un momento a otro.

LOS SUCESOS DE PORTUGAL.—En la mañana de hoy ha regresado el señor Canalejas, procedente del Otero, conferenciando seguidamente con el señor Barroso para informarse de las noticias acerca de los acontecimientos de Portugal.

Tanto el presidente del Consejo como los ministros de la Gobernación y Gracia y Justicia, enviaron enérgicas órdenes a los gobernadores y fiscales para que detengan y procesen a cuantas personas aparezcan como jefes y colaboradores de la conspiración.

Según telegramas recibidos de Pontevedra, la benemérita de Tuy dice que la partida de monárquicos se disolvió totalmente.

En Orense reina completa tranquilidad.

El alcalde de Villaderbos ha comprobado que unos 300 realistas entraron de madrugada en Portugal por Guillarey.

Dice el alcalde de Verín que continúan acampadas en los montes fronterizos dos columnas de 300 hombres. Ante ellos llegó un escuadrón de Caballería, cambiándose disparos y retirándose las columnas.

¿QUE SUCEDE EN LA CORUÑA?—Telegrafían de La Coruña, diciendo que reina gran interés por conocer el resultado de un registro que se está practicando en el domicilio donde reside una dama de la aristocracia que veranea en un palacio próximo a la capital.

El edificio está rodeado por fuerzas de la Guardia Civil.

Circulan rumores que en el palacio en que reside dicha dama se ocultan armas y municiones para los monárquicos portugueses.

En La Coruña reina gran expectación, haciéndose sabrosos comentarios.

SUBASTA

Por la Dirección General de Obras Hidráulicas se anuncia la subasta de las obras de «Ampliación del Abastecimiento de agua de Alar del Rey», por un presupuesto de 1.261.668'34 pesetas, admitiéndose proposiciones hasta las trece horas del 13 del actual en el Negociado de Contratación de la Dirección General de Obras Hidráulicas y en la Dirección de la Confederación Hidrográfica del Duero (Valladolid), durante las horas de oficina.

BOLSA Y FINANZAS

Cotizaciones de los mercados de valores e impresiones de la jornada facilitadas por el BANCO DE BILBAO y la AGENCIA CIFRA correspondiente al día 6 de Julio de 1962

BOLSA DE MADRID

Madrid, 6. — Ha terminado la semana en la Bolsa, con una sesión en la que se ha mantenido el predominio de los descensos y la firmeza de los cambios.

Entre las diferencias más notables figuran en las alzas Aguila, con 11 enteros, e Hispano Americano y Banesto, con 4; y entre las bajas Unión y Fénix, que desciende 50 enteros.

En el cierre había dinero muy extendido en el sector bancario.—Cifra.

BANCOS: Central, 873.—Banesto, 894.—Hispano, 716.—Popular, 538.

ELECTRICAS: H. Española, 331.—Nansa, 147.—Sil, 235.—Sevillana, 213.—Madrileña, 224.—FECSA, 255.—Fenosa, 253.—Leonesas, 195. — Chorro, 178.—R. Zaragoza, 163.

SIDEROMETALURGICAS: Auxiliar FF. CC., 260.—Material y Construcciones, 129.—Manufacturas Metálicas M., 48.—Seat, 262.—Fasa, 515.—Santa Bárbara, 122.—Altos Hornos, 221,5.—Santa Ana, 96.

MINERAS: Duro-Felguera, 182. — Rif, 540.—Guindos, 91.—Ponferrada, 822.

QUIMICAS: Industrias Aragonesas, 230.—Explosivos, 319.—Petróleos, 524.—Hidro-Nitro, 154,5.

CONS. E INMOBILIARIAS: Urbanizadora Metropolitana, 735.—Inmobiliaria Metropolitana, 151.—Urbis, 91.—Hidrocivil, 106.—Encinar de los Reyes, 47.

ALIMENTACION: Ebro, 525. — El Aguila, 629.—G. Azucarera, 204.

TEXTILES: Sniace, 310.

VARIAS: Campsa, 187.—Construcción Naval, preferentes, 128.—Tabacalera, 225.—Telefónicas, 212.—Metro Madrid, 179.

DERECHOS: Naval, grandes, 41,75. Idem, pequeños, 20,5.—Fecsa, grandes, 346.—Idem, pequeños, 80.

BOLSA DE BILBAO

Bilbao, 6.—La semana de Bolsa cierra con negocio mantenido en su justo nivel y con altibajos de escaso relieve, que apenas alteran la balanza de cambios. Destacan las mejoras de 22 enteros en Bancobaos y Bancayas, siguiéndoles Cementos Lemona con 7 y medio, e Hispanos, con 5; por el contrario, ceden 5 Explosivos.—Cifra.

BANCOS: Banco de Bilbao, 845.—Banco de Vizcaya, 877.

NAVEGACION: Naviera Aznar, 187.

QUIMICAS: Papelera Española, 429.—Sefanitro, 318.—Unquinesa, 290.—Nicas, 137.

VARIAS: La Robla, 128.—Suburbanos, 125.—Vascongados, 120.—Sierra Menera, ordinarias, 270. — Cementos Lemona, 330.—Campsa, 185.

SIDEROMETALURGICAS: Altos Hornos, 218.—B. Wilcox, 340.—Euskalduna, 175.—Santa Bárbara, 120.

ELECTRICAS: Iberduero, ordinarias, 370,5.—Viesgo, 229.—R. Zaragoza, 264.

CUPONES: Papelera, 107,5.

BOLSA DE BARCELONA

Barcelona, 6. — En la última sesión de la semana en la Bolsa no hubo tanta euforia como el día anterior; en la de hoy, algunos valores, especialmente los de arbitraje y eléctricos, perdieron algunos puntos. Los locales recuperaron algo de lo perdido el día anterior. Los cupones también tuvieron su pequeña mengua y los demás valores se mantuvieron.—Cifra.

Petróleos, 525.—Explosivos, 322. — Cros, 450. — La Maquinista, 90. — Aguas Barna, 328. — Motor Ibérica, 1.040.—Carburos Metálicos, 560.—Tabacos Filipinas, 520.—Sansón, 335.—Asian, 465.—I. Agrícolas, 625.

BANCO DE BILBAO
Banca. — Operaciones de Bolsa. — Pago de negociables de Bilbao
Mayor Pral., 38. — PALENCIA

BANCO DE SANTANDER
Fundado en 1857
Banca - Cambio - Bolsa
Caja de Ahorros
Mayor Pral., 21.—PALENCIA

Un abogado y un técnico agrícola a su servicio, suscribiéndose a MIES. Revista mensual. Suscripciones: 36 ptas. al año. Apartado, 15. Palencia.

VIAJANTE

Necesítase, conociendo ramo alimentación y zonas. Para viajar Provincias León, Salamanca, Valladolid y Palencia. Edad 25-30 años, carnet conducir. Diríjase por escrito con referencias, a D. Luis L. Juanes, General P. Rivera, 30. BENAVENTE (Zamora)

La vida en la Región

Se clausura en Salamanca el I Cursillo Regional de Misiones

Entrega de títulos a los nuevos Maestros de Enseñanza Primaria en León

BURGOS

NUEVA OBRA SOBRE GEOGRAFIA E HISTORIA DE LA PROVINCIA.—El pasado miércoles ha celebrado sesión la Comisión de Gobierno de la Diputación Provincial de Burgos, presidiendo el de referida Corporación, don Fernando Dancausa de Miguel.

Se tomaron diversos acuerdos, de los que cabe destacar la satisfactoria acogida hecha a la obra que en su día fue ofrecida a la Diputación por el cronista de la provincia don Teófilo López Mata, sobre Geografía e Historia de la provincia de Burgos, en la que el autor ha hecho gala de los profundos conocimientos en la materia, exponiéndolos con el rigor, amenidad y elegancia que caracterizan todos los trabajos del señor López Mata; se acordó felicitar oficialmente al cronista de la provincia por esta nueva aportación a la Historia burgalesa.

Asimismo fue acogido con gran satisfacción el ofrecimiento hecho por el catedrático de Geografía de la Universidad de Valladolid, don Jesús García Fernández para hacer un estudio monográfico de la Bureba, a cuyo efecto se trasladará a dicha comarca con un equipo de alumnos de la Facultad, para realizar trabajos en el campo. La Diputación acordó prestar a este equipo toda la necesaria ayuda en sus menesteres investigadores.

LEON

ENTREGA DE TITULOS A LOS NUEVOS MAESTROS DE ENSEÑANZA PRIMARIA.—En las Escuelas del Magisterio de la ciudad de los Guzmanes ha tenido lugar, con motivo del fin de curso 1961-62, un acto íntimo, en el que se ha llevado a cabo la entrega de títulos a los maestros y maestras que han terminado la carrera en aludido curso.

Este acto tuvo lugar en el Paraninfo de dichas Escuelas, asistiendo casi la totalidad del claustro de profesores, así como los nuevos maestros y maestras, y estudiantes de otros cursos de la carrera.

El director de la Escuela Femenina del Magisterio, señor Martínez Torres, pronunció unas palabras de afectuosa despedida y de aliento y estímulo, para que los nuevos profesionales de la enseñanza primaria dediquen todos sus esfuerzos, formación y competencia a tan noble tarea.

Al final fue servido un vino español.

SALAMANCA

CLAUSURA DEL I CURSILLO REGIONAL DE MISIONES. — Ha sido clausurado en Salamanca el I Cursillo Regional de Misiones, que ha tenido lugar durante los últimos días en la ciudad del Tormes.

En este Cursillo, al que han asistido seminaristas de Cáceres, Zamora, Ciudad Rodrigo Salamanca, Operarios diocesanos y religiosos Reparadores, Escolapios, Carmelitas y Paúles, han dado charlas y conferencias —todas ellas muy interesantes— don Pedro Sanmartín, delegado nacional de Enfermos misioneros; el P. Olegario Domínguez, oblato, y el director del Secretariado Diocesano de Misiones de Salamanca.

El Cursillo ha resultado muy animado e interesante; un rico arsenal de sugerencias referentes a diversos temas relacionados con el espíritu misional de la liturgia, sentido apostólico del sacerdote, espíritu misionero del apóstol y otros puntos de actualidad y trascendencia.

Las charlas y conferencias se celebraron en los PP. Paúles, bajo la dirección de Monseñor Angel Sagarminaga, director nacional de las Obras Misionales Pontificias.

VIGORUÑA

DA A LAS UÑAS UN TEMPLE DE ACERO

La mayoría de las lacas quiebran y rompen las uñas.

Evite el contacto de la laca con la uña con una pincelada de VIGORUÑA antes de lacarla

VIGORUÑA cura y endurece y el lacado queda más plastificado y duradero.

VALLADOLID

EXCURSIONES TURISTICAS PROVINCIALES. —Continuando la realización de sus proyectos turísticos para el año en curso, la Junta Provincial de Información, Turismo y Educación Popular, ha organizado para el próximo domingo, día 8, una excursión que recorrerá los pueblos de Viana de Cega, Mojados, Alcazarén, Olmedo y Portillo.

La excursión será dirigida por el profesor de la Universidad, doctor don Amando Represa, y se llevará a cabo con la colaboración técnica de la Agencia de Viajes «España Mundial».

Está previsto realizar el almuerzo en un acreditado restaurante de Olmedo, y por la tarde, en Portillo, además de la visita a los lugares turísticos más atractivos, se celebrará una velada en obsequio a los asistentes.

anuncios por palabras

Alquileres

TEMPORADA verano deseo chalet o piso amueblado Palencia. Escribid apartado 383. Valladolid.

SE ARRIENDA, en el mejor sitio de Venta de Baños, local para bar o cualquier industria, con bodega y vivienda. Para tratar, con Viuda de Nieto. General Franco, 71.

EN SANTANDER, se alquilan tres habitaciones exteriores en Avenida los Castros, 11, primero, izquierda. Informes en la misma. Pilar Alvarez. (El Sardinero).

ALQUILO salón Cine Victoria, cualquier negocio. Moisés Martínez. Saldaña.

Automóviles

AGENCIA España. Academia de conductores. Enseña a conducir con automóviles nuevos y modernos.

AGENCIA España. Academia de conductores. Modernísimo sistema de enseñanza. Profesorado competentísimo, clases ininterrumpidas desde las nueve de la mañana.

AGENCIA España. Academia de conductores. Carnets garantizados. Don Sancho, 16 (Banco Español de Crédito), Teléfono 22-58.

VENDO camión Chevrolet, coche DKW, moto Peugeot, 150 c. c., todo muy barato. Agencia DKW.

CAMIONES, automóviles Eladio, Madrid San Sebastián, Pegaso 165 HP; Tames Trade, Ebro, Mercedes 135 HP., furgoneta Berfor, muchas facilidades. Informes en Palencia, Auto-Repuestos. Sr. Muñoz.

Compras

SE COMPRA alfalfa seca. Tratar con Angel Vargas. Huerta los Hoyos.

COMPRAMOS lana puesta en fábrica, a 40 pesetas kilo. Casañé, S. A. Fábrica de Mantas. Palencia.

A CAMBIO de mantas de cama y mantas para ganado, a precios de fábrica, pagamos la lana a 45 pesetas kilo. Casañé, S. A. Fábrica Mantas, Palencia.

Fincas

VENDO finca en páramo de Autilla con viñedo, árboles frutales, chalet y casa para obrero. Informes, Calzados Trigueros.

SE VENDE casa en Villarramiel, llave en mano. Informes en Curtidos Moreno, S. L. Palencia. En Villarramiel, Viuda de Pedro Guerra.

VENDESE casa, calle céntrica, piso libre y varios muebles. Informes, Administración.

Ganados y aves

VENDO ternera cinco meses. Tomás González. Astudillo.

CERDOS al destete, vendo. Eras del Rosal. Tienda.

VENDO 47 ovejas, la mayoría jóvenes y 11 corderas. Jesús González. Abia de las Torres.

VENDO carneros sementales, dos borros y dos primales. Caminero. Villelga.

CERDOS al destete. Los Tres Pasos. Cartujo, 26.

VENDO ternera suero, superior. Segundo Larrio. Santiago Lanza.

VENDO novilla segundo parto, abocada parir. Jesús Pérez. Carrión.

Maquinaria y Reparaciones

RIEGO por aspersión con motores "Diter" y "Campeón". Instalaciones completas. Tubería especial con cierres herméticos. Solicite presupuesto. Instalaciones riego para funcionar con tractor. Almacenes Maquinaria Ortega y Ortiz de Zárate.

NEUMATICOS, correas de ventilador, correas trapezoidales. Navamuel Casado del Alisal. E. Teléfono 1937.

ARADOS de discos y rejas, cultivadores y gradas discos tractor, desgranadoras de maíz, rodillos, rastras, gradas, cortarraíces, vertederas "TRIPLEX", discos, rodamientos, tornillería, aceites y grasas. Almacenes Pinacho.

VENDO en buen uso, máquina segadora marca Ajuria, con ruedas de goma nuevas. Tomás Sánchez. Barriosuso de Valdavia.

VENDO máquina ensacadora grande, seminueva y polea Ferguson, 23 HP. Villamartín. A. de Prado.

POR DEJAR la labranza se vende una máquina beldadora, marca Alonso, con motor; otra máquina elevadora-ensacadora; una segadora con ruedas de goma y una guadañadora; todas en buen uso. Pilar y Asunción Maquívar. Osorno.

POR HABER comprado trilladora, se vende una máquina elevadora-ensacadora, en muy buen uso. Para tratar, en Melgar de Fernamental, con Patricio Becerril.

VENTA segadora Cormig y aventadora «Ajuria». Mayor, 32.

VENDO máquina segadora, dos campañas. Basilio García. Villarmienzo.

VENDO guadañadoras nuevas y de ocasión, desde 3.000 pesetas. Taller mecánico José García. Calle Burgos, 2. Reinosa.

SE VENDE motor eléctrico, tres partes de caballo. Ireneo Aguado. Mazariegos.

VENDO ensacadora Francisquillo, grande, con motor. Mariano Aparicio. Paredes de Nava.

VENDO dos motores 7 y 10 HP. y arreos. Fábrica de yeso. Carretera Villalobón.

Préstamos

HIPOTECAS sobre fincas rústicas, urbanas. Intereses cuatro y medio, tramitación rápida. Absoluta reserva. Tristán. Montero Calvo, 22. Valladolid.

Trabajo

NECESITO pastor. Virgilio Gútiez. Villalobón.

NECESITO pastor. Caserío Paradilla (Palencia). Sr. Serrano.

SIRVIENTA con informes, sabiendo cocina, se necesita. Mayor, 10, tercero, derecha.

SE NECESITA tractorista en Villamediana. Tratar con Juan Polo Bravo.

OBRERO agrícola, contrato año, facilito casa. Informes, Bar Timín. Palencia.

NECESITO pastor. Carlos Arribas. Magaz.

SE NECESITAN chicos y chicas de 17 a 19 años. Gaseosas La Torrecilla.

TEJEROS, encargaríamos importantísima cantidad de tejas a mano. Razón: Plaza León, 1 (oficinas).

NECESITO regador por horas o jornal. Informes, Mariano Prieto, 1.

REGADOR necesito. Granja Consuelo. Carretera La Treinta.

NECESITO pastor finca esta capital. Razón, Menéndez Pelayo, 13, primero.

NECESITASE asistenta tardes para matrimonio un hijo. Colonia Agentes Comerciales, núm. 2, primero, izquierda.

SE NECESITA chico para mostrador con informes. Estrada, 20. Bar.

NECESITO matrimonio veraneros, pudiendo quedarse de año. Maudes. Sahagún.

IMPORTANTE fábrica harinas pescados ,solicita representante capitales, pueblos, introducidos almacenistas piensos, avicultura, piensos compuestos. Málaga. Grilo, 14.

NECESITO asistenta. Muebles Madrigal, Dr. Cajal, núm. 3.

SE NECESITA auxiliar oficina, 16-18 años. Ofertas por escrito a mano. Talleres Sandino. Manuel Rivera, 36.

SE OFRECEN esquiladores ganado lanar. Avenida José Antonio, número 5, bajo. Palencia.

SE NECESITA señora 40 a 50, servir a señor con dos hijos. Barriada Francisco Franco, grupo 206-8.

Varios

VENDO una ternera para suero y un montón de abono o se cambia por corte de alfalfa. Allende el Río. Casa Grijalbo. Lechero.

MOSAICOS La Hortensia. 8.

TUBOS cemento, gres y fibro-cemento, precios interesantes. Materiales de construcción Pastor. Palencia.

SE VENDEN una cosechadora de arrastre, marca Ajuria y dos machos de 3 a 6 años, precios interesantes. Finca Santa Cruz. Rivas de Campos.

SEÑORAS: El problema de su infiernillo de petróleo y estufas está resuelto cambiándolo a "butano" en Reparaciones Zapata. General Amor, 3. Teléfono 3201.

VENDESE motor Líster gas-oil, 27 HP., sin estrenar, carro ruedas, propio trilladora, 68.000 pesetas. Teléfono 1566. Vitoria.

VENDO cerdos 120 kilos, viviendas nuevas y parcelas. Facilidades. Administración.

Vehículos

VENDO sidecar adaptable cualquier moto. General Goded, 41. Molino.

VENDO carro seminuevo. Villalcón. Floriano Acero.

Ventas

VENDO planta coliflor temprana. Calle Santiago. Huerta. Hipólito Cuesta. Palencia.

CEMENTOS, calidad y precios, "Arroyo". Teléfonos 2062, 3458, 1519.

VENDESE corte alfalfa. Puente Don Guarín. Mayor, 69, segundo.

ALMACEN maderas Hernando le ofrece toda clase de maderas, como puntales pino, eucalipto, tableros okumen, novopan, tafisa, etc. Carpintería en serie y encargo. República Argentina, junto Urbón. Consulte precios.

M.C.D.2022

La Alberca: Careta trágica de Castilla

El culto a los muertos alcanza caracteres de leyenda

El amor levanta fronteras en medio de las calles

Hay en España un pueblo que sin tener una piedra que haga Historia es todo él Monumento Nacional. Se llama la Alberca y está situado junto a la Peña de Francia.

El lugar no tiene más allá de dos mil vecinos. Una posada y una hospedería de los frailes dominicos.

La Alberca es el sentimiento trágico de la vida de que nos habla Don Miguel de Unamuno.

La muerte y las ánimas benditas son familiares a los vecinos de este pueblo humilde entre los humildes, sencillo y laborioso, que marcha a remolque de la gran transformación laboral de la provincia de Salamanca.

En la Alberca se conserva en su más primitivo sentido de devoción por las ánimas benditas del Purgatorio introducida en el siglo X por los monges de Cluny, aquellos que ayudaron a la gran empresa de la reforma gregoriana.

Cuando llega la noche, un grupo de mujeres vestidas de luto recorren las calles angostas y oscuras del pueblo invocando plañideramente a los muertos.

Coincidió nuestra llegada con una hora desconocida de la Tierra. Todo dormía ya en el pueblo mientras un grupo de mujeres encendían a su paso las luminarias dolorosas del recuerdo de aquellos que se fueron.

Con el corazón encogido escuchamos cómo se aproximaba hacia nosotros el rumor de la esquila y de los rezos.

«Fieles cristianos, acordémonos de las benditas ánimas del Purgatorio con un Padre Nuestro y un Ave María». Tres toques de campana. Y otra vez la voz doliente y afligida clamando en la esquina: «Otro Padre Nuestro y Ave María por aquel que está en pecado mortal para que Su Divina Majestad lo saque de tan miserable estado». Tres nuevos toques de esquila. Y una nueva esquina donde rendir tributo a los muertos.

Pasan dos cabras, solitarias, buscando el corral. Oscilan las sombras de las calaveras colocadas en las hornacinas de la iglesia. Silencio.

—Todo es penitencia— nos dice un viejo de la Alberca. Hay cola para tocar a las ánimas. Y hay que esperar. La esquila pasa de mano en mano en cumplimiento de promesas.

Y nos cuenta que hace unos años una mujer que tenía promesa no la cumplió. Era invierno y nevaba. Se engañó a sí misma marchándose a la cama.

—La media noche era cuando oyó aterrada cómo un ánima tocaba la esquila y plañía junto a la esquina de su casa...

Desde entonces ninguna mujer comprometida de antemano con la muerte ha dejado de acudir a la cita.

A pesar de esta careta trágica de Castilla, la muerte en la Alberca ha sido siempre algo jubiloso que se ha celebrado con aguardiente y rosquillas y con el mejor paño para la fiesta.

—Hasta ocho muertos por casa y familia he asistido yo— nos dice el más viejo del pueblo, Juan Francisco Hoyos González, que tiene ya 90 años. Fuí amigo entrañable de Marañón, de Calvo Soleto y de Martínez Anido. Mi casa fue la casa de ellos cuando venían a la Alberca.

—Que cumpla usted otros noventa— le digo al despedirme.

—No le ponga Vd. límite a la Gracia de Dios, hombre. Y se aleja disgustado conmigo.

La Alberca es un pueblo de costumbres primitivas que se conservan invariables con el paso de los años y los siglos.

El amor levanta en este pueblo fronteras en medio de las calles. Cuando se inician relaciones queda prohibido el paso de la moza por la calle donde vive el enamorado.

Esto no es obstáculo para que allá, junto a la fuente y bajo el castañar, los novios se digan sus cosas. Esas charlas de enamorados que son hoy las mismas de ayer, las mismas de mañana...

J. P.

«EUROPA PRESS»

"El ángel azul", el inolvidable éxito de Marlene, se convertirá en comedia musical

La "abuela más joven del mundo" asesorará la producción

NUEVA YORK. — (Crónica especial para Agencia FIEL, por Irma GOLD). — «El ángel azul», la admirable película de Joseph Von Sternberg, con Marlene Dietrich y Emil Jannings como protagonistas, extraído de la novela «El profesor Unrath», de Heinrich Mann, no ha terminado su meteórica carrera. Todavía se recuerda la nueva versión, bastante mediocre, rodada hace dos años en Hollywood con May Britt, la cual, sin igualar a Marlene, no lo hacía mal, y sobre todo con Curd Jurgens.

Hay que creer que financieramente el negocio no fue malo, porque el tema va a ser de nuevo utilizado, esta vez como comedia musical en Broadway. Se llamará «Red Petticoat» («Enaguas rojas») y su acción no se desarrollará en Alemania, sino a primeros de siglo... en Nueva Orleans.

La única luz de esperanza está en Duke Elligton, que hará el arreglo musical escribiendo varios «blues» para la nueva partitura. Sin embargo tiene el propósito de conservar ciertas melodías de la primera versión, como el célebre «Ich bin von Kopf bis fuss'auf Liebe Gestellt», que cantaba Marlene.

La comedia musical será presentada en Nueva York en la próxima temporada. Algunos le predicen ya un éxito comparable al de «West Side Story».

Naturalmente, no se habla de confiar el papel principal a Marlene por razones obvias, pero no es imposible que la siempre joven abuela sea contratada como «consejera técnica».

La independencia argelina con signos trágicos

(Viene de primera página)

mientras la ciudad tiene un aire triste y desolador tras los incidentes que se registraron ayer durante la celebración de la independencia. Las calles están desiertas.

Informes no oficiales dicen que 21 europeos resultaron muertos, siete de ellos degollados, y 543 sufrieron heridas. No se conoce el número de víctimas musulmanas.

Las fuerzas francesas se han retirado a sus cuarteles y las tropas del ejército argelino montan guardia en el barrio musulmán para impedir nuevos choques.

No circulan patrullas militares o de la policía en el sector europeo de la ciudad, donde falta el pan y escasean otros alimentos, entre ellos la carne y los productos hortícolas.

Se mantiene el toque de queda desde las cuatro de la tarde a las seis de la mañana.—Efe.

19 CADAVERES MUSULMANES

Orán, 6.—De fuente informada en Orán se dice hoy que 19 cadáveres de musulmanes muertos a consecuencia de los disturbios de ayer han sido contados en los hospitales locales.

Desde el amanecer de hoy, centenares de europeos acudieron a las oficinas de las líneas aéreas y de navegación tratando de conseguir pasajes para Francia. Grupos de europeos discuten la situación y los acontecimientos. —Efe.

19 MUSULMANES MUERTOS

Argel, 6.—Oficialmente no se ha determinado aún el número de víctimas a consecuencia de los sucesos de ayer en Orán, pero de fuente musulmana se dice que fueron 19 los musulmanes muertos.

No obstante, está claro que los sucesos comenzaron cuando los soldados del ejército de liberación marroquí comenzaron a disparar, sembrando el pánico, y originando una reacción en cadena. De todas partes comenzaron a surgir disparos y los civiles emplearon cuchillos.—Efe.

BEN JEDDA, PIDE A TODOS QUE CESEN LAS FIESTAS Y SE REINTEGREN AL TRABAJO

Argel, 6.—En un mensaje transmitido por radio y dirigido al pueblo argelino, el jefe del Gobierno Provisional revolucionario, Ben Jedda, ha hecho un llamamiento para que cesen las fiestas conmemorativas de la independencia y para que hoy «todo el mundo se reintegre a su trabajo».

Igualmente ha hecho constar que el GPRA no tolerará ningún desafío a su autoridad.

«Cada argelino, hombre o mujer, —dijo— debe tener la seguridad y la certeza de que deben conseguirse todos los objetivos de la revolución argelina, por encima de todo mediante la consolidación y la realización del estado argelino fundado sobre saludables bases, a través de la defensa de la unidad de nuestro pueblo y de la integridad de nuestro territorio».—Efe.

EL EMBAJADOR FRANCES EN ARGELIA

París, 6. — Jean Marcel Jeanneney, primer embajador de Francia en Argelia, ha salido hoy de París con destino a Argel, para ocupar su nuevo puesto.

Jeanneney, que hace el viaje en un avión militar, fue despedido por Christian Fouchet, ex-alto comisario francés en Argelia.—Efe.

LOS ARGELINOS NO MILITARES EN MARRUECOS APOYAN AL G. P. R. A.

Rabat, 6.—Pese a la declaración hecha ayer en Rabat por representantes del Frente de Liberación en el sentido de que no se reconocía la autoridad del GPRA, uniéndose al disidente Ben Bella, la colonia argelina en Rabat ha hecho público un comunicado, difundido por la agencia marroquí MAP, en el que dice: «Los argelinos de Marruecos, representados por las colonias de Rabat, Casablanca, Marraquex, Fez, Mequinez, Tánger y Uxda, expresan su solidaridad con el GPRA y renuevan en él su entera confianza. Saludan a la independencia nacional y rinden homenaje a los ministros argelinos, elevándose enérgicamente contra toda tentativa de división».

«Precisan que todas las organizaciones argelinas de Marruecos, continúan fieles al gobierno provisional argelino».

Por otra parte, se anuncia que los contingentes del ejército de liberación acantonados en la provincia oriental de Marruecos, proceden a un movimiento hacia Argelia ejecutado a ritmo acelerado. Ayer, las primeras fuerzas franquearon la frontera hacia Orán, bajo el mando del capitán Bajti. Se sabe en los medios allegados al ejército de liberación en Uxda que el coronel Bumadian y el comandante Manyili, recientemente destituídos por el GPRA, se encuentran en Argelia con las fuerzas del ejército de liberación estacionadas en la provincia oriental. —Efe.

TRATAN DE NORMALIZAR LA SITUACION

Argel, 6.—El Gobierno provisional argelino trata hoy de poner al recién nacido estado bajo el control directo del régimen provisional dirigido por el primer ministro, Ben Yussef Ben Jedda.

Saab Dahlab, ministro de Asuntos Exteriores en el Gobierno provisional ha conferenciado en Rocher Noir con el presidente del ejecutivo provisional, Abderramán Farés; Saab prometió a los periodistas que haría una importante declaración a las seis de la tarde de hoy.

De fuente francesa se dice que el ejecutivo provisional y el GPRA, están tratando de conseguir una especie de coalición entre ellos, que estaría bajo el control legal del régimen de Ben Jedda, hasta que pudiese ser elegido un gobierno.—Efe.

ENTREVISTA DE BEN BELLA

El Cairo, 6.—El viceprimer ministro del GPRA, Mohamed Ben Bella se ha entrevistado hoy con el secretario general de la Liga Arabe, Abdel Jalek Hassuna, en la residencia para invitados donde reside el dirigente argelino.

En fuentes bien informadas se dice que Ben Bella ha enviado a su secretario particular, Abderramán El Cherif, a Libia hoy, con una misión secreta.—Efe.

CONFERENCIA DE PRENSA

Rabat, 6.—El ex-ministro del Gobierno provisional argelino, Mohamed Jider, que rompió con el gobierno por las ideas sobre la política futura de Argelia, tiene previsto celebrar una conferencia de prensa, aquí, a las 17, hora española.

Se cree que en dicha conferencia explicará su posición y la del viceprimer ministro disidente Ben Bella en relación con el conflicto suscitado con el GPRA que preside Ben Jedda.—Efe.

Una vez más la Begum estaba en lo cierto

Desaconsejó a Sadruddin Kehn que se casara con Nina Dyer

CANNES. — (Crónica especial para Agencia FIEL, por C. N.).—Hace unos días, en su finca Yakimour, en Cannes, La Begum recibía una espléndida cesta de rosas. El príncipe Sadruddin Khan, segundo hijo del Aga Khan, reconocía así su error por no haber escuchado hace cinco años los consejos de su madrastra que quería impedirle que se casara con la terrible y ambiciosa Nina Dyer. «Esa mujer será tu ruina», le había dicho.

Tenía razón porque Sadruddin y Nina están en trances de divorcio y la aventura de su hermano, que la prudente Begum había previsto ya en 1957, puede hacer reflexionar a Karim. Entre La Begum y el nieto y sucesor del Aga Khan sólo existen relaciones de estricta cortesía. El está resentido porque su madrastra es enemiga de su boda con Anuchka, la joven con quien Karim quiere casarse. La viuda del Aga Khan es la prudencia personificada. No tiene ningún agravio personal con Anuchka. La encuentra guapa, dulce y encantadora, pero, basándose en su experiencia, estima que la muchacha no tiene el «peso» que conviene a la esposa del jefe de los ismailitas.

Ha muerto el "Héroe de la Batisfera"

Charles Beebe fue el primero en llegar a la zona de los Océanos donde nunca llega el Sol

Agencial FIEL-SIRS, por Earl Dunn).

Después de Auguste Piccard, acaba de desaparecer otro famoso explorador de los espacios submarinos: Charles Beebe. Su muerte ha sido anunciada en los periódicos con unas pocas líneas insertas en el lugar menos visible.

William Charles Beebe, que permanecerá en la historia de la ciencia como «el héroe de la batisfera», había nacido en Brooklyn en 1877. Se licenció en Ciencias Naturales en la Universidad de Columbia y entró en 1899 en la Sociedad de Zoología de Nueva York como «curador» de Ornitología, haciendo pronto de este departamento uno de los más completos y amplios en esta especialidad en todo el mundo.

Su larga carrera dedicada a la investigación científica y a la enseñanza estuvo jalonada por largos viajes de los que extrajo profundas experiencias que luego relató en una serie de volúmenes de gran interés científico y de extraordinaria eficacia divulgativa y narrativa. Algunas de sus obras son clásicas, como «Dos aficionados a los animales en Méjico» (1905), «Vida salvaje tropical» (1917), «Bajo los mares del trópico» (1928) y finalmente «A media milla de profundidad» (1934). En esta última obra el científico escribe la crónica de sus primeras experiencias submarinas.

La maravillosa aventura de Beebe se inició por casualidad. El ingeniero Otis Barton había construido una robusta esfera de cinco toneladas ideada para descender a grandes profundidades suspendida de un cable de acero. Pero cuando intentó lanzarla al mar, Barton se dió cuenta de que el peso de la esfera y del cable era demasiado grande para los equipos de los barcos de pesca empleados como apoyo en la superficie del mar. Tuvo que recurrir a un experto en cosas de mar, el comandante J. H. Butler, el cual quiso tener a su lado a William Beebe.

La nueva esfera tenía un diámetro de 137 centímetros y pesaba dos toneladas y media. Beebe quiso que se llamara «batisfera», o sea esfera de los abismos. Iba equipada con dos botellas de oxígeno que permitían la respiración durante ocho horas, un reflector, un teléfono de enlace con el buque base y algunos instrumentos de medida. Después de algunas inmersiones de prueba, la batisfera de Barton y Beebe descendió en aguas de la isla Nonsuch (Bermudas) a 435 metros de profundidad. Era el 11 de junio de 1930. El 22 de septiembre de 1932, los dos valerosos exploradores descendieron a 670 metros, alcanzando la zona del mar donde nunca llega la luz del sol. La hazaña despertó gran eco en todo el mundo. La batisfera es expuesta en la Exposición Universal de Chicago junto a la cabina del globo estratosférico de Piccard.

En 1934 la esfera de las profundidades vuelve al servicio activo. El 15 de agosto de 1934 Barton y Beebe descienden nuevamente a las profundides del océano alcanzando una profundidad que se creía imposible de alcanzar: los 923 metros. A la luz artificial de los reflectores aparece un mundo irreal, espectral, lleno de seres vivos de formas extrañas. Aquella fue la última inmersión de Beebe, a quien la edad le obligó a renunciar a la hazaña de 1949 en cuyo curso Barton descendió a 1.370 metros de profundidad. Su período de explorador de los abismos había terminado y Beebe prefirió retornar a sus estudios predilectos sobre la vida de los peces y de los pájaros.

Ultrasonidos para inspecionar los acueductos

LONDRES. — Se ha efectuado con éxito en Inglaterra un primer experimento de inspeccionar con ultrasonidos las conducciones de hierro de un acueducto sujetas a considerable desgaste. Un calibre de profundidad y una sonda ponen en evidencia la existencia de corrosiones. El aparato está montado sobre un carrito que permite su fácil desplazamiento. El sistema, realizado por cinco industrias en colaboración, ha dado resultados muy satisfactorios. Una entera sección de un acueducto ha sido sometida a sondeo con ultrasonidos, reparada y puesta en servicio de nuevo en una decena de días.—(Fiel-Sirs).

¡ASISTENTA PALENTINA! Es muy beneficioso para ti hacer la afiliación en el período inicial, que termina el DIA 31 DE JULIO.

NOTICIAS de MADRID

- La «Moto» española, en ventajosa competencia internacional
- Los motociclistas deportivos, caballeros de nuestra época
- Un millón de campistas pasarán este año por España

Madrid.—(Crónica de ARGOS especial para nuestro periódico. Prohibida la reproducción).

La «moto» esa máquina ruidosa y corredora, se erige muchas veces en protagonista de la actualidad, sea por los continuados robos de que es objeto, sea por los accidentes que con frecuencia sufre, sea por la indignación que produce con sus estampidos ensordecedores o por sus serpenteantes carreras entre el tráfago circulatorio cuando va conducida por muchachos alocados.

Sin embargo, ahora ha salido al primer plano de la prensa por motivos más laudables: por la perfección que ha alcanzado la motocicleta española en franca y hasta ventajosa competencia con la industria extranjera. En efecto, así se ha proclamado en una revista de motorismo, que se extraña, y con razón, de que, después de las victorias deportivas de nuestras marcas en competiciones internacionales, se siga con la manía de comprar en el exterior, sin garantías de repuestos, por ejemplo, y además en desprestigio de nuestra producción.

Abunda en estas mismas opiniones un diario de la tarde, que recuerda que pilotos extranjeros compran nuestras máquinas, que nuestras marcas conquistan el campeonato de Europa de resistencia, que nuestros motores de «kars» son los predilectos en Francia y en Italia, que logran casi todos los campeonatos de motocicletas de América y Africa, que «motos» hispanas han cruzado el continente africano y que la policía de diversos países elige «motos» españolas para su servicio.

¡Cuántas dificultades tuvieron que vencer nuestras fábricas hasta conseguir su actual perfección técnica! Bien merecen, por ello, que se las defienda. Otros países intentan invadir nuestro mercado. Concretamente señala el citado vespertino a una fábrica alemana que mira hacia España, donde advierte un mercado bien abonado, bien sembrado y a punto de compartir la recolección con nuestras fábricas que lo prepararon con el sudor de su dedicación. Por lo tanto, la liberación del mercado de la «moto» debe de ser gradual y, desde luego, posterior a la liberación del mercado del coche.

Un acto memorable, por su profundo y sincero sentimiento de auténtica camaradería internacional, fue el de la cena que se celebró en Madrid con motivo del Eurovespa español. Además de los participantes en esta simpática prueba deportiva, asistieron los directivos de los Clubs Vespa de Europa. Diríase que los motociclistas deportivos son los caballeros de nuestra época y por ello están más obligados a las normas de corrección, gentileza, cortesía y cordialidad.

Destaca esta corriente de amistad e incluso de hermandad entre los caballeros vespistas de los distintos países, cabe aún resaltar la simpatía que en ellos ha despertado España. El solo hecho de decidirse a venir a recorrer nuestras carreteras, a pesar de esas tendenciosas noticias difundidas por gran parte de los periódicos europeos, sobre alteraciones de orden público en España, ya demuestra que desprecian las falsedades. Después, al comprobar la tranquilidad, animación y alegría que reinan en nuestro país, se les enciende un verdadero fervor que al regreso a sus naciones propagarán entre sus amistades.

El ansia de viajar, de conocer nuevos países, es algo irreprimible en nuestro tiempo. Y España, afortunadamente, es uno de los países que atraen a más extranjeros. Todos los medios son buenos para llegar a la meta propuesta: el avión, el tren, el barco, el coche, la «moto» y hasta el «auto-stop». Y todos los lugares son buenos también para pasar la noche: desde la blanda cama del hotel de lujo, hasta el colchón inflable bajo la tienda de lona.

A tenor del aumento que ha experimentado el «camping» en los pasados meses de mayo y junio, en relación con igual período de 1961, se espera que en el año en curso pasen un millón de estos excursionistas extranjeros por los terrenos españoles preparados para su acampada. Ya a estas fechas escasea el espacio muchas veces para los campistas, que tienen que situar sus coches y remolques en descampado e incluso en las mismas plazas o calles.

El Presidente de Filipinas

(Viene de primera página)

señor Guerrero, quien esta noche se propone regresar a Madrid y el embajador de España en Filipinas, don Jaime Alba, quien lo hizo esta misma mañana. También se hallaban presentes en el aeropuerto, el cónsul general de aquel país hermano en Barcelona, don Leopoldo Briones y altos dirigentes de la Compañía General de Tabacos de Filipinas, con su presidente, don Gerardo Salvador Merino.—Cifra.

PALABRAS DE MACAPAGAL

Barcelona, 5.—En la cena que le fué ofrecida al presidente de Filipinas por la Compañía General de Tabacos de Filipinas, hizo el ofrecimiento el vicepresidente de la Compañía, don Gerardo Salvador Merino.

Contestó el presidente Macapagal con un magnífico discurso saturado de amor a la Madre Patria, en el que agradeció la oportunidad de poder dirigirse a los grupos más representativos de la industria y del comercio de España. Glosó el estado satisfactorio de nuestras relaciones culturales, aunque no llegan a ser lo que desean ambos países hermanos. Destacó que existe un vasto campo para la expansión del comercio recíproco y puso de relieve que interesa especialmente a su Gobierno, dentro del plan de desarrollo económico del archipiélago, el fomento de las industrias. "Aprovecho la oportunidad —agregó— para hacer una invitación especial al capital español. Creo que Filipinas ofrece un clima propicio para la inversión de capital".

El presidente Macapagal elogió la labor de la Compañía de Tabacos de Filipinas, que ha rendido cuantiosos beneficios a las dos naciones hermanas y que tanto labora en el desarrollo de las buenas relaciones entre ambas. Concluyó diciendo que en vísperas de abandonar España sentirá, de regreso en su país, nostalgia de los hombres y de las cosas de España, siempre amorosa y fecunda. Aquí hemos dejado mi esposa y yo un girón de nuestras almas, un pedazo de corazón. Fué muy aplaudido". —Cifra.

REPORTAJES "DIARIO-DIA"

En el castillo del Buen Amor han izado una antena

Después de tres siglos de abandono en sus salones se baila el rock-and-roll

Fernando el Católico lloró aquí la muerte de Isabel

Por Jaime PEÑAFIEL

Vivir como en el siglo XV, pero con las comodidades del siglo XX parece ser el lema de los nuevos castellanos capaces de hacer compatibles la luz eléctrica, el teléfono y el cuarto de baño con la historia antigua, heroica, españolísima, hermosa, galante y señorial del Castillo del Buen Amor.

Las mil hectáreas que rodean al Castillo, extensión del nuevo señorío con su serenidad y sobria belleza propias del paisaje castellano, descansan el ánimo del viajero, convenciéndole que no es mejor el camino que la posada, que importa más está si es el Castillo del Buen Amor, declarado monumento nacional en 1933 y que ha corrido el peligro de perderse para siempre.

«Una muralla y en ella tres cubos y un fuerte con su ronda, casa-palacio con su foso que la cerca, puente levadizo, vivienda alta y baja, tiene la circunferencia 175 varas, está a los cuatro el recinto de dicha villa, está exento y merece de renta con paneras y demás 120 reales de vellón», dice del Castillo del Buen Amor una crónica del siglo XVIII.

Un foso enorme aisla el Castillo. De él salió toda piedra de su fábrica y ha vuelto a extraerse para la restauración tan acertadamente emprendida y ahora casi terminada por sus actuales propietarios.

La piedra arenisca, como la empleada en la construcción de los edificios salmantinos, ha cobrado con los años ese color extraño e irreal de la pátina de los siglos y parece no pesar pese a lo sólido de los volúmenes y la presencia de las ventanas.

Las obras a que ha sido sometido el Castillo del Buen Amor han hecho que la fachada sur o principal en la qué estuvo el puente levadizo sea la que da actualmente al edificio menos aspecto de castillo. Las garitas que volaban en saledizo fueron convertidas en balcones y en el siglo XVIII o XIX se abrieron numerosos huecos.

Refugio de ganado y de pastores hasta hace unos diez años amenazaba con desaparecer para siempre del antiguo señorío de Villanueva de Cañedo del que sólo quedaba el Castillo del Buen Amor, construído sobre una pequeña colina, en el término municipal de Topas dentro de la provincia de Salamanca y a veinte kilómetros de la Plaza Mayor salmantina.

Alrededor del Castillo del Buen Amor: los mejores alcornoques —el mejor corcho de España según el decir y entender de los bodegueros franceses— guardan en sus cortezas el proyecto de miles de tapones para las botellas de las cavas de Burdeos.

El caso de la gallina y el huevo se repite esta vez al no saberse con precisión si fue antes el Castillo del Buen Amor que el lugar de Villanueva de Cañedo, 3 de septiembre del año de gracia de 1227 según documento Real de Alfonso IX de León.

Desde entonces toda una galería de personajes históricos desfilan por el Castillo traspasándose de unos a otros la intimidad histórica que se encierra entre sus cuatro muros.

Don Enrique de Sardiña, Duque de Alba, Reyes Católicos, don Alonso de Valencia, alcaide de los Alcázares de Zamora «nuestro mariscal de Castilla», el Arzobispo de Fonseca, bajo cuya propiedad tomó el Castillo el nombre del «Buen Amor».

A la muerte de Isabel la Católica, vuelve Fernando lleno de tristeza al Castillo vinculado a su nombre como el de la Mota al de Isabel.

Su soledad en el Castillo, es soledad de amor, el buen amor en que el recuerdo dulcifica la amargura de la muerte de Isabel.

Es Alonso III de Fonseca el nuevo nombre que resuena en los salones del Castillo.

Y aquí la historia se pierde.

Duque de Sexto, Conde de Grajal y Marqués de Alcañices son los sucesivos poseedores de la más bella fortificación de los campos de Castilla.

Y es a principios de nuestro siglo cuando surge una gigantesca dehesa que hace desaparecer el pueblo. El Castillo se abandona. Los vecinos de los pueblos limítrofes arrancan las piedras del Castillo para construir sus casas humildes. Sobre la torre del homenaje fue creciendo —misterio y capricho de la naturaleza— una encina.

Y cuando la más espantosa ruina se cierne sobre el Castillo se le concede la categoría de Monumento Nacional en 1943.

En 1958 sus nuevos dueños, los señores de Fernández Troconiz, han izado en la torre del homenaje una antena de televisión. La historia ha terminado.

El Castillo del Buen Amor volverá a estar habitado después de más de tres siglos de abandono. Será de nuevo escenario de fiestas, descanso de cacerías y posada de viajeros. Cuarenta habitaciones se abrirán al visitante, hermosos salones, decorados con muebles de estilo que escucharán, no la confidencia, sino el aullido del rock-and-roll.

El salón de caza con sus trofeos y sus colecciones de armas, hace evocar el pasado viviendo el presente.

El salón Renacimiento y los muros del bar acaso se asombren de esta profanación. Pero no importa. Sobre todo desde que en la torre del homenaje reluce con el sol una antena de televisión.

«Europa Press»

LA ACTUALIDAD TEATRAL

"Fuenteovejuna", en Fuente Obejuna

Por M. DIEZ CRESPO

Con ocasión del cuarto centenario del nacimiento de Lope de Vega, se constituyó una comisión para celebrar en el pueblo de Fuente Obejuna una función extraordinaria en honor del Fénix de los Ingenios. Lógicamente tenía que ser la representación de «Fuenteovejuna», sin duda, una de las comedias más bellas y significativas de Lope. Una comedia en que el glorioso dramaturgo se anticipa en su intención a todas las obras de carácter social que habían de irrumpir como novedad radical en los comienzos del actual siglo.

Y allá nos fuimos, a ese bello pueblo de la serranía de Córdoba, a presenciar la representación de «Fuenteovejuna», en la mismísima Plaza Mayor, donde el escenario era la misma plaza, con algunas adiciones escenográficas de Burman. De esta forma hemos podido asistir a una reproducción, ya que al entrar en escena más de cien figurantes, en el momento de la sublevación parecía enteramente que Fuente Obejuna, se lamentaba de nuevo con el Comendador Fernán Gómez, en un alarde de civismo y de unidad popular. Sabido es que Lope de Vega tomó el asunto de esta obra de un suceso acaecido en este pueblo el año 1476. Y el relato llegó a manos del Fénix por un libro de autor desconocido titulado «Libro de los casos raros de Córdoba». En estas páginas hay un capítulo titulado «Caso del Comendador de Fuenteovejuna», en que se relata todo, y hasta el mismo asalto al castillo del Comendador. Lope tomó de manera sagacísima este acontecimiento político y social, dentro de un orden perfecto. En este sentido pone a los Reyes Católicos como verdaderos artífices de la justicia popular, perdonando a los sublevados, y comprendiendo su valor y nobleza. Esto alcanza su mayor grandeza, cuando el pueblo recibe la visita del enviado de los reyes para averiguar quién fue el autor de la muerte de Fernan Gómez, y «todos a una, gritan que fue "Fuenteovejuna"».

Como director de este espectáculo hemos de subrayar a José Osuna. Difícil tarea esta de enfrentarse con obra de tal envergadura, y en lugar tan significativo. Más aún con la pretensión que el propio Osuna se impuso. Esto es, dar la mayor grandeza, espectacularidad y autenticidad, a esta obra. No pueden pedirse a espectáculos al aire libre, y puestos en escena con tal amplitud, detalles y matices. De la misma manera que a una sublevación popular, formada hoy en película, podríamos presentarle el reparo del fallo de una escuela de arte y declamación. La verdadera grandeza de esta «Fuenteovejuna» que hemos visto en este pueblo reside en su aparente desorden, dentro, por supuesto, de un orden escenográfico que ha debido costarle al joven director muchos desvelos. Poner en juego a más de cien personas, varios caballos, y una luminotecnia adecuada, suponen un esfuerzo considerable del que ha salido muy airoso José Osuna. Otro de los cuidados de este gran director, ha sido, dar a esta tragedia su sentido arrollador, unitario, al compás de la intención de Lope, y naturalmente, del verdadero suceso popular. Hay momentos en que vemos como una verdadera pesadilla, galopar caballos contra el pueblo enardecido por las arbitrariedades del Comendador, y todo esto viene a ser el clima que el director ha creado, y que en verdad es la esencia de «Fuenteovejuna».

El espacio era amplio, las disponibilidades grandes asimismo y este clima, bajo la noche limpia, estrellada y jubilosa del pueblo, nos llevaba a todos a momentos de emoción dramática, espectacular y poética. El pueblo de esta Fuenteovejuna de hoy, estaba en la calle. Y parecía fundirse con el de ficción, que estaba allí, en lo alto de la Plaza Mayor, al pie de la iglesia, y entre los aditamentos de campo y muralla que de manera ficticia vinieron a dar mayo complejidad realista al hermoso y natural escenario. Fuente Obejuna, a una, ha vibrado de emoción en estas noches cálidas, rindiendo vibrante homenaje a Lope de Vega. El director José Osuna ha añadido un éxito definitivo a su carrera de director. Y los primeros intérpretes Analía Gadé, Manuel Dicenta, Francisco Piquer y Charo Moreno, entre otros, supieron dar a sus respectivos papeles el acento adecuado.

Terminada la representación hubo cena al aire libre. Presidieron la mesa, el director general de Bellas Artes, Gratiniano Nieto, el gobernador civil de Córdoba, don José Manuel Mateu de Ros; el delegado de Información Manuel González Gilbert, y el alcalde accidental de Fuente Obejuna. Se brindó por el éxito. Y ya de madrugada, bajo las plateadas estrellas de la sierra cordobesa, todavía el pueblo andaba por las calles, en noche de fiesta, jubiloso, y comentando el suceso. José Osuna nos relataba incidencias propias del montaje tan complicado. Manolo López, el realizador de los decorados de Burman, contaba a qué extremos de complejidad había llegado su cometido. Así, además de su misión propiamente escenográfica, había tenido que salir al campo para cortar ramas para la parte del escenario que representaba la campiña. Y, en fin, todos a una, hicieron, pueblo, actores y realizadores, que este espectáculo resultase perfecto, aleccionador y ejemplar.

(Exclusivo para Pyresa)

M.C.D.2022